Assinaturas no País:
ANO .. .. Cr$ 120,00
SEMESTRE .. .. Cr$ 65,00

DIARIO DE PERNAMBUCO

1.ª SECÇÃO
12 Páginas

JORNAL MAIS ANTIGO EM CIRCULAÇÃO NA AMERICA LATINA — Orgão dos "Diarios Associados" — A. J. de Miranda Falcão, fundador

RECIFE — PERNAMBUCO — BRASIL — N. 167 — ANO 119 — DOMINGO, 16 DE JULHO DE 1944

INVADIDA A PRUSSIA ORIENTAL

OS ALEMÃES JÁ COMEÇARAM A EVACUAÇÃO DE KOENIGSBERG

FORÇAS RUSSAS CRUZARAM O RIO NIEMEN, EM VARIOS PONTOS, NUMA FRENTE DE 120 KLMS. E ESTABELECERAM CABEÇAS DE PONTE NA MARGEM ORIENTAL — NUMEROSAS POSIÇÕES CAPTURADAS

MOSCOU, 15 (R.) — O comunicado soviético desta noite informa: "Durante o dia 15 de julho, a sudoeste e noroeste de Idritza nossas tropas desencadearam operações ofensivas e capturaram o centro regional de Opachka, além de outras 40 localidades.

A noroeste e oeste de Swenchany, nossas tropas avançaram e ocuparam mais de 80 localidades. A oeste e sudoeste de Vilna, nossas tropas, continuando sua ofensiva, ocuparam a cabeça do distrito da Lituania, cidade e entroncamento ferroviario de Alytus. Além dessa, cairam em nosso poder mais de 40 localidades.

Nossas tropas chegaram ao rio Niemen ao norte e sul do povoado de Alytus. Forçaram o rio em varios pontos numa frente de 120 kms. estabelecendo cabeças de ponte na margem oriental. Ao norte de Volkowysk nossas tropas cruzaram o rio Ross e capturaram varias aldeias ao oeste desta cidade.

A oeste e sudoeste de Slonim nossas tropas, vencendo a resistencia e os contra ataques inimigos entraram em mais de 60 localidades. A noroeste e oeste de Minsk, nossas tropas continuaram sua ofensiva e tomaram o povoado de Lohiszyn, sede do distristo da região de Pinsk além de outras vinte localidades.

Nos demais setores da frente não houve alterações de importancia a registrar. Nas operações em todas as frentes, nossas forças desmantelaram ou destruiram 101 "tanks" alemães e derribaram 46 aviões na maior parte pelo fogo anti-aéreo".

IMPORTANTE PORTO DO BÁLTICO

LONDRES, 15 (U. P.) — Os alemães começaram a desmontar as fortificações de Koenigsberg. Tal a sensacional noticia que a BBC acaba de divulgar.

Como se sabe Koenigsberg é a capital da Prussia Oriental e constitue um importante porto do Báltico e base naval alemã.

Esta noticia vem corroborar, de certo modo, uma irradiação da emissora clandestina alemã "Atlantic" que situava os russos já nas fronteiras da Prussia, berço dos "Junkers" fazedores de guerra.

TAMBEM OS ESTABELECIMENTOS COMERCIAIS

STOCKHOLMO, 15 (R.) — Está se processando a evacuação das industrias e estabelecimentos comerciais de Koenigsberg, na Prussia Oriental, segundo noticias aqui recebidas.

Assombro ante o grande numero de prisioneiros

Com as forças americanas na Normandia, 15 (Pelo correspondente James Me Glinely, enviado especial da **United Press**) — Um general e dois coroneis russos, na primeira visita realizada por oficiais soviéticos a posições estadunidenses na Normandia, declararam estar muito satisfeitos e bem impressionados, e acrescentaram: — "Os norte-americanos estão em condições de iniciar uma grande ofensiva e realizar importantes progressos".

Os militares russos foram levados a um campo de concentração e ficaram assombrados ante o grande numero de prisioneiros alemães feito pelos estadunidenses. Expressando sua opinião, o general sovietico disse que quase todos esses prisioneiros nazistas são máus soldados, expressando que os melhores soldados alemães estão enterrados na Russia.

EXECUÇÃO DE AVIADORES

Nova ameaça dos japoneses

NEW YORK, 15 (R.) — A emissora de Tokio, falando sobre a ação de represalias que os japoneses tencionam aplicar aos aviadores aliados, disse mais que "qualquer aviador aliado, que cair ou descer em territorio japonês, será executado. Esta é a ordem do dia".

Recorda-se que, a 21 de abril de 1943, um ano após o ataque a Tokio, o presidente Roosevelt divulgou uma declaração na qual anunciava "com sentimen-

(Continua na 2.ª pag.)

COMBATES NAS RUAS DE GRODNO

LONDRES, 15 (Por sir Hubert Gough, correspondente especial da REUTER) — O avanço russo continua persistente ao longo de toda a linha de 620 kms. de comprimento, que se estende entre a fronteira da Letonia, norte de Dvinsk e os pantanos Pripet.

Nesse ultimo setor, os alemães evacuaram Pinsk, que foi ocupada pelos russos. Diante desse desbarato, é natural perguntar quais são as linhas que os alemães podem manter para proteção de Varsovia. O rio Bug poderia facilitar a linha defensiva, mas ele não terá nenhuma utilidade para a defesa da Prussia Oriental, que fica mais para o norte.

Os exercitos da Segunda e Terceira frentes da Russia Branca avançaram tão rapidamente naquele ponto que se encontram a 65 kms. na vanguarda do resto da linha russa. Os dois exercitos já estão atacando a linha do rio Niemen e estão nas ruas de Grodno, se já não capturaram essa cidade.

Dentro em breve estarão em Kovno. Encontram-se, portanto, a 135 kms. de Tilsit, onde desemboca a ultima ferrovia da Estonia que passa por Riga e que podem utilizar para escapar de 30 a 40 divisões germanicas que estão ainda ao norte.

E' improvavel que os alemães possam manter aberta essa via de comunicações durante um periodo de tempo suficiente para retirar forças tão numerosas. Se este grande exercito alemão ficar isolado ao norte de Tilsit (Prussia Oriental) terá ao seu alcance os portos do Baltico como Talin e outros portos da Estonia.

Isso facilitaria um desembarque de forças russas em Helsinki, através do golfo da Finlandia.

A aviação russa, que é superior á "Luftwaffe", apoiada pela frota em Kronstadt, atualmente em liberdade para operar no golfo da Finlandia, faria com que qualquer retirada pelo mar resultasse num empreendimento muito arriscado para os alemães.

Exterminada a população de Pinsk

MOSCOU, 15 (R.) — A rádio local retransmitiu, hoje, o seguinte despacho de um correspondente militar russo sobre a situação de Pinsk: "Pinsk sofreu uma destruição barbara. Foi incendiada a parte central da cidade. Fábricas se acham em ruinas e a população foi exterminada e sequestrada pelos alemães. Poucos foram os que conseguiram esconder-se nos bosques vizinhos. A população judaica foi exterminada em massa".

PROSSEGUE A OFENSIVA

MOSCOU, 15 (U. P.) — O Alto Comando sovietico informou que a oeste e sudoeste de Vilna, prosseguiu a grande ofensiva russa, sendo libertadas mais de setenta localidades. Entre essas encontram-se Koshedary, trinta e dois quilometros a leste de Kaunas e Gozna, a quinze quilometros ao norte de Grodno.

GRANDE OFENSIVA RUSSA

LONDRES, 15 (U. P.) — Tambem da frente russa há noticias de uma grande ofensiva. O comentarista da D. N. B. von Hammer anuncia que "entre Tarnopol e Lutsk, os russos passaram, ontem, ao já esperado ataque de grande envergadura". Afirma von Hammer que "o ataque foi preparado mediante uma barragem de artilharia de varias horas e apoiado durante o dia todo pelos bombardeiros de mergulho dos sovieticos. A luta principal travou-se na área de Tarnopol, onde os russos concentraram numerosas divisões de atiradores apoiados por grandes formações de **tanks** num setor relativamente estreito. Mas, continua a D. N. B., todos os ataques foram repelidos pelos alemães".

A oeste de Lutsk, porém, admite a agencia nazista que os russos conseguiram abrir uma brecha nas linhas alemãs através da qual se lançaram ao ataque em direção ao sudoeste e conseguiram assim alargar a brecha que posteriormente foi de novo fechada, segundo não se esquece de acrescentar a fonte nazista.

O PRINCIPAL BALUARTE DEFENSIVO

MOSCOU, 15 (R.) — Volkovysk, cidade da Polonia, ontem caida em poder dos russos, além de ser um importante entroncamento ferroviario, constituia o principal baluarte das defesas inimigas em toda a área centro do territorio polonês. Assim, a sua queda descobriu o caminho de Brest-Litovsk para as tropas russas que avançam pela Polonia Central.

Agora que se encontra em poder dos sovieticos o principal baluarte da defesa germanica na Polonia — pois assim foi qualificada, em ordem do dia, a cidade de Volkovysk — de nada valerá aos nazistas a remessa de reforços para a frente de batalha, uma vez que está o inimigo desprovido de bastiões defensivos de onde possa oferecer resistencia aos russos. Consequentemente os teutos não teem a menor possibilidade de êxito nas suas tentativas para conter o impeto avassalador das hostes de Rokossovsky.

RETIRAM-SE EM DIREÇÃO A VARSOVIA

MOSCOU, 15 (R.) — Informou, hoje, a DNB, que as tropas alemãs estão se retirando na direção de Varsovia.

CHEGAM OS ALIADOS AOS SUBURBIOS DE LESSAY

Apenas a 72 kms. do coração da Alemanha

MOSCOU, 15 (Pelo correspondente Harrison Salisbury, enviado especial da "United Press") — Mediante grande movimento de flanqueio contra a cidade de Gredne, chave da cadeia de defesas que protegem a Prussia Oriental, os russos avançaram até 16 kms. da fronteira leste do territorio demarcado pelos alemães em 1939, não tendo sido confirmadas as noticias germanicas a respeito de nova ofensiva sovietica contra Lwow (Lemberg).

Enquanto as tropas russas lutavam ás portas de Gredne, lançando milhões de granadas contra as posições alemãs daquela fortaleza, o exército de Chernyakovsky flanqueava a cidade pelo norte, mediante a captura de Gezha, 6 kms. do triangulo formando por Suvalki, incorporada á Prussia Oriental pelos nazistas, em 1939, a 72 kms. da fronteira da Alemanha propriamente dita.

A leste da Letonia o exército da 2.ª frente do Báltico, comandado por Yeremenke, quebrou as defesas alemãs de importante bastião de Opaochka, na frente da fronteira ocidental do citado territorio. Opaochka tem grande valor para as defesas alemãs de todos os setores do Báltico. No forte de Gredne o exército de Chernyakovsky avança para Koenigsberg, tendo chegado ao rio Niemen, numa frente de 120 kms., estabelecendo uma cabeça de ponte na margem ocidental da principal linha de defesas alemãs ante a Prussia Oriental, por varios pontos ao norte e ao sul de Alytus.

Alytus é dos mais importantes entroncamentos ferroviarios da Lituania meridional, já conquistados pelos russos. Com a sua captura os sovieticos flanquearam Kaunas, a antiga capital da Lituania. Durante o dia de hoje, os russos libertaram 270 localidades e cidades, começando a liquidar a cabeça de ponte alemã da zona de Pinsk.

SAO VISIVEIS A GRANDE DISTANCIA AS CHAMAS DAS REFINARIAS DE PLOESTI

Renovado esforço para cortar os suprimentos de oleo germanicos — Ataque de cerca de 600 aviões

Q. G. ALIADO NA ITALIA, 15 (R.) — Colunas de fumaça negra a vinte mil pés de altura foram visiveis a distancia de cem milhas sobre as refinarias de Ploesti nesta tarde, após o bombardeio norte-americano de que participaram 500 a 650 aparelhos aliados.

As refinarias de oleo locais e a estação do oleoduto constituiram alvo para esse renovado esforço aliado para cortar os suprimentos de oleo germanicos.

O ultimo ataque nas refinarias Ploesti teve lugar no dia 9 deste mês.

BOMBARDEADAS CINCO REFINARIAS

ROMA, 15 (U. P.) — Foi anunciado que bombardeadores pesados levaram a efeito uma operação contra cinco refinarias de petroleo e uma estação propulsora de bombas na região de Ploesti. Mais de 750 aparelhos pesados participaram dessa incursão.

As primeiras informações indicam que dos objetivos atingidos subiram enormes colunas de fumo, atingindo uma altura de vinte mil pés.

APOIO A'S TROPAS DE TERRA

LONDRES, 15 (R.) — **Mustangs e Thunderbolts** da 9.ª força aérea apoiaram, hoje, as tropas terrestres que se batem na Normandia, bombardeando, principalmente, os pateos ferroviarios situados nas visinhanças de Cehrisy e Dreux.

Os pilotos disseram haver destruido uma locomotiva e 25 vagões de carga. Não apareceu nenhum caça alemão e todos os aparelhos regressaram a salvo.

ATACAVAM AS INSTALAÇÕES DAS "BOMBAS VOADORAS"

LONDRES, 15 (R.) — Bombardeiros **Lancaster**, da RAF, escoltados poderosamente, atacaram, durante a tarde de ontem, as instalações de lançamento das bombas voadoras, no norte da França.

Todos os bombardeiros regressaram.

AS OPERAÇÕES AEREAS DE ONTEM

Q. G. ALIADO, NA ITALIA, 15 (R.) — Nas operações aereas de ontem foram destruidos 11 aviões alemães e 13 aliados. A aviação aliada do Mediterraneo efetuou, aproximadamente, 2.000 saidas para ataques. Forças medias de bombardeiros pesados atacaram, ontem, 4 refinarias de petroleo e patios ferroviarios na região de Budapest, enquanto caças efetuaram vôos ofensivos sobre a zona de objetivos. Outros bombardeiros pesados atacaram o patio ferroviario de Mantua, na Italia setentrional.

TRINCHEIRAS NO SETOR BRITANICO

SUPREMO Q. G. ALIADO, 15 (R.) — No setor britanico das tropas aliadas estão sendo levados a efeito trabalhos de entrincheiramento e reagrupamento de forças. Parece que Maltot, na cota 112 e Louvigny. A aviação tatica atacou concentrações inimigas e outros objetivos na Italia setentrional, sobre a zona de batalha, bem como objetivos na Yugo-Slavia, principalmente a refinaria de petroleo de Bred.

O MINISTERIO DO AR DISTRIBUIU

LONDRES, 15 (R.) — O Ministerio do Ar distribuiu o seguinte comunicado:

"Na noite de ontem, aparelhos **Halifax e Lancasters**, da RAF, atacaram as instalações das bombas voadoras, ao norte da França. Os **Mosquitos** fizeram um ataque a Hannover, na Alemanha. Minas foram semeadas nas aguas inimigas. Não regressou 1 avião.

TOMADAS AS MEDIDAS NECESSARIAS

LONDRES, 15 (U. P.) — "As **bombas viadoras** constituem a ultima e desesperada cartada dos nazistas que tentam conseguir uma paz negociada, exgotando a resistencia do povo britanico". Assim se externou, em mensagem aos seus eleitores no distrito de Londres, o ministro do Interior, sr. Morrison.

Advertiu o ministro que o perigo das **bombas voadoras** não passara ainda, mas disse que estavam sendo tomadas todas as medidas possiveis para combatê-las e que estas se mostravam cada vez mais eficazes. Sendo Londres o principal objetivo visado pelos engenhos nazistas, prossegue a evacuação das mulheres que constitue já agora o maior exodo desta guerra.

Pelo contrario, não parece confirmar-se o emprego de **bombas voadoras** contra as tropas norte-americanas na França, pois o engenho, cuja queda um correspondente da U.P. anunciou, foi o unico a aparecer e julga-se que tenham sido apenas umas bombas desgovernadas que se destinavam realmente á Inglaterra.

Diga-se, de passagem, que aquela bomba caiu longe de qualquer instalação militar ou concentração de tropas, ferindo apenas uma criança francesa. Mas houve outras baixas, pois a poderosa arma secreta de Hitler matou um e feriu oito cavalos.

PENSAMENTO DO VATICANO SOBRE A PAZ

Criação duma Assembléia Constituinte Mundial

ROMA, 15 (Por Cecil Spring, correspondente especial da **Reuter**) — O jornal **Osservatore Romano**, orgão do Vaticano, publica com destaque na primeira pagina um artigo não assinado no qual se faz um apelo para que "neste momento critico da historia" os homens tenham presente os principios que devem formar a base da reconstrução mundial.

Afirmando que os homens de todo o mundo pedem "assembléias constituintes" afim de iniciar a reconstrução das nações num sentido mais radical, acrescenta o **Osservatore Romano:**

"Não somente pedem os povos novos regimens que precisam de assembléias constituintes como tambem todo o mundo procura a Assembléia Constituinte de Nações á qual se deveria encarregar de preparar a base da Nova Ordem, como tambem fixar os principios supremos e proclamar os valores espirituais da justiça e da colaboração entre as nações."

O orgão do Vaticano continua a dizer que no ultimo seculo, os catolicos de toda a Europa, inclusive os da Alemanha, reuniram-se para proclamar os ideais comuns. "Trinta anos de febre nacionalista contribuiram para impedir a expressão geral da solidariedade catolica. Agora chegou o momento de dar fórma concreta e pratica a essa aspiração."

Sem duvida, o artigo do **Osservatore Romano** reflete o pensamento dos altos circulos do Caticano. Evidentemente procura assinalar o inicio da ação politica dos catolicos em todas as nações afim de dar ao acordo de paz um carater cristão e catolico.

Em referencia á necessidade de uma Assembléia Constituinte Mundial, o artigo está redigido de tal maneira que se torna dificil compreender o seu verdadeiro alcance, ou se deve ser considerado como expressão da necessidade de uma reconciliação mundial.

Deve ser recordado que o Papa atual, em sua primeira mensagem de Natal nesta guerra, proclamou a necessidade de uma instituição mundial. Seja qual for o espirito do artigo, este revela grande espectativa ante a iminencia dos acontecimentos mundiais.

SERA' PUBLICADO O TEXTO DO ARMISTICIO

ROMA, 15 (R.) — Os termos do armisticio assinado em 28 de setembro de 1943, entre a Italia e os aliados, serão publicados dentro de poucos dias.

ROUBO NO MOSTEIRO DE CASSINO

CIDADE DO VATICANO, 15 (U. P.) — Os alemães roubaram do mosteiro de monte Cassino uma caixa contendo valiosissimos objetos de ouro e seis caixas de armas antigas.

Esta descoberta acaba de ser feita pelos peritos italianos e aliados que investigaram sobre o destino que os germanicos deram aos objetos de arte daquele mosteiro. Os objetos de ouro constantes de primeira das caixas pertenciam a epoca de Pompéia.

Os peritos declaram que esses furtos foram perpetrados por habeis gatunos pois desapareceram as caixas mais valiosas embora menos pesadas.

TROPAS AMERICANAS A UMA MILHA DE SAINT-LO

BOMBARDEADAS E METRALHADAS POSIÇÕES INIMIGAS — CRUZADO O RIO SEVES AO NORTE DE PERIRS

LONDRES, 15 (U. P.) — O Q. G. aliado informou que os aliados, prosseguindo em seu avanço, chegaram aos suburbios de Lessay. Mais a leste, os norte-americanos avançaram por Confreville e Nay, até ás margens do rio Seves. Os aviões aliados bombardearam e metralharam tropas e posições de artilharia inimigas em Saint Lo.

PENETRARAM NAS DEFESAS GERMANICAS

COM AS FORÇAS AMERICANAS NA FRANÇA, 15 (Pelo correspondente Robert Reuben, enviado especial da REUTER) — As pontas de lança das tropas americanas atingiram, hoje, um ponto e uma milha dos arrabaldes da cidade de Saint Lo, enfrentando forte resistencia inimiga.

No flanco oeste, as forças estadunidenses penetraram nas defesas germanicas, progredindo alguns milhares de jardas e lançando á frente patrulhas de esclarecedores, que cruzaram o rio Severs, cerca de 2 milhas ao norte de Periors. A maior parte das forças norte-americanas neste setor chegou ao rio ontem á tarde, depois de rapido avanço, e as patrulhas avançadas cruzaram-no durante a noite.

No setor de Saint Lo, onde as forças americanas imediatamente ao noroeste da cidade estão detidas pelo violento fogo da artilharia pesada germanica, outras tropas americanas, num movimento do flanco, realizaram golpes de diversão, através de Pont-Hebert, estando a 2 e meia milhas dos arrabaldes da cidade.

Grande batalha pela posse da cidade

LONDRES, 15 (U. P.) — Uma batalha de grande intensidade está sendo travada na área de Saint Lo pela posse dessa cidade.

Segundo uma comunicação do Alto Comando aliado, os americanos estão atacando violentamente as forças nazistas, não havendo porém noticias de que tenham conseguido avançar.

REFORÇOS BRITANICOS

STOCKHOLMO, 15 (R.) — "Os britanicos continuaram a lançar reforços nas linhas avançadas e completam o reagrupamento de suas tropas", anunciou na noite de hoje a rádio alemã, acrescentando: "O fogo da artilharia naval de campanha intensificou-se de tal forma que são esperados novos ataques britanicos de Caen e a leste do Orne".

PERDEM CONTACTO COM O INIMIGO

Q. G. AVANÇADO NORTE-AMERICANO NA NORMANDIA, 15 (R.) — Um oficial do Estado Maior declarou, esta noite, que os alemães estão batendo em retirada através do rio Ay. Acrescentou que os norte-americanos perdem, constantemente, contacto com o inimigo, devido á rapidez da fuga deste.

UM VEICULO PARA CINCO SOLDADOS

LONDRES, 15 (U. P.) — Até agora, para cada cinco soldados desembarcados na França foi transportado um veículo. Esta noticia acaba de ser divulgada oficialmente nesta capital. Diz ainda a nota oficial que tambem foram desembarcados milhares de canhões. E, para dar uma idéia das dificuldades do transporte maritimo, assinala a comunicação do general Eisenhower que os cargueiros de tonelagem corrente somente podem transportar uns cento e trinta e seis veículos.

Um despacho da frente da Normandia dá conta de que patrulhas avançadas aliadas atravessaram o rio Seves, a três quilometros de Periers.

O comunicado do Supremo Comando aliado informou que no resto do **front** não se verificou nenhuma mudança de importancia.

Os norte-americanos enterraram seis mil trezentos e quarenta e nove alemães, durante a campanha anglo-americana na França.

A 3 QUILOMETROS DE PERIERS

LONDRES, 15 (U. P.) — O Supremo Q. G. das forças americanas anuncia terem as forças sob o seu comando avançado cerca de quatro quilometros numa frente de pouco mais de seis, encontrando-se agora a uns 3 quilometros de Periers.

PELA POSSE DE SAINT LO

LONDRES, 15 (U. P.) — O Supremo Q. G. aliado informa que uma batalha de grande intensidade está em curso na área de Saint Lo pela posse da cidade. Os americanos atacam decisivamente, porém, não se tem noticia de novos avanços.

ALDEIAS CAPTURADAS

LONDRES, 15 (U. P.) — As forças americanas capturaram as aldeias de Hau, Perray, La Commune e Nay situadas a quatro e meio quilometros do nordeste de Periers.

NO SETOR DE LESSAY

LONDRES, 15 (U. P.) — O Supremo Q. G. aliado informa que no setor de Lassay, as forças americanas capturaram as aldeias de Freville, a um quilometro e meio ao noroeste de Lessay, e Saint Opportune, justamente no norte da mesma cidade.

DOMINADA A ESTRADA

LONDRES, 15 (U. P.) — As forças americanas capturaram a estrada de La Haye-Puits a Lessay e as aldeias de Rennerville, Laquarie e Pissot, assim como Saint Patrice de Claids, a quatro e meio quilometros ao norte de Periers, segundo informa o Supremo Q. G. aliado.

PERDURA A TATICA DE MONTGOMERY

LONDRES, 15 (R.) — Poucas mudanças mostram o carater da luta na Normandia. Perdura a tatica de Montgomery em sua ala esquerda que continua a golpear vagarosamente o inimigo a-fim-de manter a boa distancia a força de Rommel, enquanto que a sua ala direita, constituida pelas forças americanas do general Bradley, manteem os alemães em espectativa, o que impossibilita Rommel de lançar as suas reservas num contra golpe.

Um dos êxitos taticos de Montgomery foi a destruição pela artilharia britanica de uma das maiores concentrações de **tanks** nazistas que havia sido feita para apoiar um contra-ataque. Nada menos de 40 **tanks** foram destruidos na área que separa os rios Orne e Odon.

A ALEMANHA NÃO PODE RESISTIR MAIS 3 MESES

Por Paul GHALI.

(Correspondente dos "Diarios Associados" e do "Chicago Daily News")

BERNA, 15 — (Via radiotelegráfica) — "Qualquer profecia será rigorosamente punida" — esta é a ultima advertencia recebida pelos correspondentes estrangeiros ainda residentes em Berlim

Dificilmente a imprensa neutra chega a precisar de fazer especulações nos dias que correm. Os comunicados alemães fazem os seus proprios prognosticos sombrios e todos os observadores de Berlim admitem hoje que nunca antes, desde o começo desta guerra calamitosa, a Alemanha se encontrou em situação tão dificil.

Goebbels, divulgando noticias piores que o proprio Dittmar, reconhece que as tropas alemãs enfrentam superioridade numerica em todas as frentes.

Um despacho da agencia noticiosa suiça "Telepress" cita circulos competentes de Berlim como tendo declarado que, para fazer face á situação no setor central da frente russa, não se pode excluir um "reajustamento da frente norte".

Ao mesmo tempo, circulam boatos na Suiça sobre os problemas dos paises balticos e as evacuações em massa de colonos alemães, materias primas e maquinaria. Noticias de Angorá afirmam que 25.000 civis de nacionalidade não especificada chegaram á Eslovaquia.

O chefe da divisão de Imprensa de Wilhelmstrasse, Sundermann, em entrevista á imprensa, fez apenas com que os ouvintes suiços e suecos esboçassem sorrisos quando declarou, com seriedade, que se estivesse no comando das tropas alemãs não destruiria, certamente, os mapas militares de Smolensk e desta região, dando a entender uma contra-ofensiva alemã.

Um jornal suiço, comentando essa notavel declaração, disse: "Smolensk fica a quatrocentos quilometros de Viena e Barranovichi. Será que Berlim pensa em voltar aos velhos tempos quando as divisões panzer de Guredian tragavam tais distancias em poucos dias?"

Goebbels parece deprimido, segundo fontes bem informadas em contacto com a Alemanha. Todos os seus artigos publicados no "Das Reich" refletem pessimismo. Atribui-se que ele reconhece que a guerra está perdida e que há apenas um recanto no norte para salvaguarda dos seus bens pessoais. Noticias fidedignas chegadas a Berna declaram que o ministro da Propaganda alemã suplicou a um país neutro europeu que lhe concedesse vistos para três filhos.

Um comerciante que acaba de chegar a Berna, procedente da Alemanha, que por evidentes razões deseja permanecer incognito, opina que a Alemanha não pode resistir por mais três meses.

(Conclue na 2.ª página)

EDIÇÃO DE HOJE: 18 Páginas — 2 Secções
PREÇO — 60 CENTAVOS

Se V. passou mal a noite e ao levantar-se, sente uma violenta dôr de cabeça, o cérebro confuso, mau gosto na boca e uma indisposição geral que o obriga até a repelir o café matinal... é porque talvez as toxinas estejam envenenando o seu organismo e provocando todas essas perturbações. Combata imediatamente êsse mau-estar com uma dôse de Sal Hepatica que age de modo *rápido e suave*, limpando os intestinos e regularizando as funções do fígado.

Depois de uma dôse de Sal Hepatica a dor de cabeça desaparece, as idéias ficam novamente claras e V. sentirá outra vez alegria de viver e disposição para o trabalho.

Sal Hepatica

MARCA REGISTRADA

INDICADO NO TRATAMENTO DA PRISÃO DE VENTRE E DA URICEMIA (ÁCIDO ÚRICO)

Stendard

CALÇADO POPULAR

Será lançado no Rio e São Paulo no proximo mês

Pela portaria n. 233, foi aprovado, em 25 de maio ultimo, o convenio entre o ministro da Coordenação da Mobilização Economica e os representantes autorizados dos cortumes, dos sindicatos de classe e das fabricas de calçados.

O convenio determina preços, obrigatoriamente de quotas e outras providencias relativas à fabricação de calçado "tipo Coordenação".

O sr. Annibal R. Matos, delegado regional da C. M. E., recebeu telegrama do sr. Rui Almeida, assistente especial para vestuarios e uniformes, informando que inicialmente o calçado "tipo Coordenação" será lançado no Distrito Federal, Estado do Rio e São Paulo, no proximo dia 10 de agosto.

As demais fabricas do Brasil deverão aguardar instruções a respeito da fabricação do referido calçado.

Informações sobre a portaria n. 233 serão fornecidas aos interessados, no Escritorio Regional da C. M. E., à avenida Rio Branco n. 126, 2.º andar nesta cidade.

os revolucionarios colombianos

BOGOTA', 15 (R.) — O governo da Colombia decretou que todos os militares e civis responsaveis pela recente revolução serão processados de acordo com o Codigo de Justiça Militar.

EXECUÇÃO DE AVIADORES

(Conclusão da 1.ª página)

to do mais profundo horror que sabia seria compartilhado por todo mundo civilizado; que alguns aviadores do grupo que atacara Tokio, sob as ordens do major general Doolittle, a 18 de abril de 1942, sofreram "barbara execução".

Em outubro de 1942, o governo dos Estados Unidos soube por uma irradiação japonesa que da captura, o julgamento e o castigo infligido aos aviadores norte-americanos. Em 12 de março de 1945, o governo americano recebia comunicações do governo japonês de que os aviadores norte-americanos tinham de fato sido julgados, e condenados a morte e que essa pena fora comutada a alguns, sendo no entanto aplicada noutros.

Oitenta homens participaram do ataque a Tokio. Cinco foram internados na Russia, dois foram considerados desaparecidos, um foi morto, 64 chegaram às linhas chinesas e oito foram considerados prisioneiros dos japoneses. O Departamento de Guerra norte-americano declarou não saber quando foram executados.

REPARTIÇÕES FEDERAIS

DELEGACIA FISCAL

A secretaria dessa repartição está chamando os seguintes interessados: Antonio Bezerra da Rocha, proc. n. 1.993/44; Maria da Conceição Ribeiro de Oliveira, proc. 6.150/41; Marcelino Ferreira Passos, proc. 10.010/44; Xisto Guedes, proc. 11.212/44.

IMPOSTO DE RENDA

A Delegacia Regional neste Estado está chamando a atenção dos seguintes contribuintes, para o edital n. 22 de 12 do corrente, afixado na sua sede, à avenida Marquês de Olinda n. 197, 1.º andar, que os intima a liquidarem seus debitos, dentro do prazo de 10 dias, da determinação do prazo de 30 dias, do edital, sob pena de cobrança executiva: Alfredo Annett, Alvaro de la Rocque Couto, Antonio Paulo de Carvalho, Adjudo Fragoso da Silva, Belonizia de Melo, José Alves, José Severino da Silva, Juranduy Manfredini, Lau Leonidas da Costa, Luiz Toscano de Brito, M. Lopes, Otacilio Viana Costa, Pedro Alves de Queiroz, Placido Cavalcanti Silva, Plinio Dias de Oliveira e Severino Guedes de A. Lima.

— Estão sendo intimados os seguintes contribuintes a comparecer à Delegacia, dentro do prazo de 10 dias, da determinação do prazo de 30 dias, afim de tratar assunto de seus interesses: Adjudo Fragoso Costa, Empresa de Pesca Roccas Ltd., Ernesto Engel, Francisco de Assis Pires Falcão e Lauro Tavares da Silva.

DESCARÇADORES DE ALGODÃO CONTINENTAL - AGUIA

semi-novos de 50 serras e 60 serras, montados em armação de ferro, com alimentador e condensa-

Varêda em Limoeiro — Varêda em Limoeiro — Pernambuco.

Em Argel o sr. William Bullit

ARGEL, 15 (R.) — Chegou a esta cidade o correspondente de guerra da revista *Life*, sr. William Bullit, ex-embaixador norte-americano em Paris.

PLANTAO DE FARMACIAS

De acordo com a tabela organizada pelo Departamento de Saude Publica estarão de plantão, hoje, as seguintes farmacias:

Santo Antonio — Fernandes; Boa Vista — Silva Ferreira; Soledade — Roial; Afogados — Salva Vida; S. José — Imperial e S. José; Areias — Barro — C. Vermelha; Pina — Pina; Tejipió — N. S. Pilar; C. Amarela — Arraial; Poço — Poço; Torre — Povo; Madalena — Galeno; Zumbi — Caldas; Caxangá — Sanitaria; C. Grande — Liberdade; Encruzilhada — Toscano; Arruda — Arruda; Agua Fria — S. Pedro; Fundão — Modelo; Pombal — Lobo; Santo Amaro — Santo Amaro.

Incorrerá em pena de multa a farmacia que funcionar em dia de domingo sem que esteja incluida na tabela dos plantões.

ESPIRITISMO

CRUZADA ESPIRITA PERNAMBUCANA

Realiza-se hoje, às 19 1|2 horas, no templo da Cruzada Espirita Pernambucana, à rua de Hortas, 100, a reunião mensal da União de Moços Espiritas da Cruzada, servindo de estudo uma mensagem do Evangelho.

Pela manhã, às 9 horas, haverá aula na Escola Dominical (curso de religião para crianças) e, em seguida, estudos evangelicos para adultos, no Circulo de Amigos.

Amanhã se efetuará a sessão habitual de estudos filosoficos e, na quinta-feira proxima, a reunião de estudos evangelicos.

— Realiza-se hoje, às 19,30 horas, na Escola Espirita Augusto Cesar, à rua 13 de Maio, 1009, em Sto. Amaro, uma palestra doutrinaria a cargo de um dos diretores da Escola; haverá outra às 16 horas, na Igreja Espirita Joana d'Arc, à rua Dois de Janeiro s/n., Sitio do Cardoso, Zumbi. A's 14 horas será realizada uma reunião da diretoria da igreja.

PÓDE CONFIAR NO SEU CHAMADO DIÁRIO

Sim, Big Ben *é feito para durar*. Os melhores materiais e mão-de-obra são a sua garantia de anos de serviço fiel e eficiente. Hoje — que tantas coisas são dificeis de obter — isso é mais importante que nunca.

Mas como todos os mecanismos de precisão, *Big Ben precisa de seu cuidado e sua cooperação.*

Mantenha o seu Big Ben sempre limpo e lubrificado. Para isso, consulte o revendedor Westclox, que é um especialista no cuidado competente de relógios finos.

Big Ben cuidará de despertá-lo pontualmente — se *você* cuidar do Big Ben!

WESTCLOX

LA SALLE, ILLINOIS, U. S. A.

REPRESENTANTE:

ERNESTO HERMSDORF

Caixa Postal 350

RECIFE

COMPREM PELO REEMBOLSO POSTAL

"PERFECTA"

A Maravilha da técnica suiça moderna

Igual ao modelo "fino e leve como uma folha".

Caixa folhada, fundo aço inoxodavel - Ancora 15 rubis .. .. Cr$ 390,00

Caixa cromada, fundo aço inoxidavel - Ancora 15 rubis .. .. Cr$ 295,00

Caixa cromada, fundo aço inoxidavel - Ancora 15 rubis, para senhora .. .. Cr$ 385,00

Caixa folhada, fundo aço inoxodavel - Ancora 15 rubis, para senhora .. Cr$ 410,00

IMPORTANTE — Cada relogio leva certificado de garantia. Faça hoje seu pedido pelo reembolso postal ou contra cheque.

CASA MASETTI

A CASA DOS BONS RELOGIOS

(Fundada em 1890)

RUA SEMINARIO, 131 — SÃO PAULO

O "Grande Hotel", do Recife, é um estabelecimento modelar, à feição de outros luxuosos estabelecimentos do sul do país. Cozinha de primeira ordem, conforto, luxo e distinção.

A ALEMANHA NÃO PODE RESISTIR, ETC.

(Conclusão da 1.ª págin.)

Quanto à "Linha do Eixo" na Italia, Kesselring ainda continua em "retirada elastica", mas circulos bem informados duvidam de que possa resistir na "Linha Gotica", atrás da qual está sendo erguida outra barreira. Essa linha, segundo se informa, acompanha o rio Pó, que parece ser considerado como fosso, e corre através de Casale-Montferrato, Plaisance, Cremona, Casale-Magidre, Ostiglia e Guardia. Todos esses pontos estão pesadamente fortificados. A retaguarda desta, ainda há uma linha que é o ultimo bastião da Wehrmacht em proteção da fortaleza da Alemanha, no Passo de Brenner tendo posições fortificadas de vanguarda em Piave e na região de Veneza.

O fato de que Kesselring tentará defender essas linhas sem contemplar a evacuação da Italia, é ainda firme convicção dos melhores peritos militares. A transferencia de obras de arte, maquinaria e mobilias da Italia para a Alemanha, em alta escala, está em andamento, sendo esse esforço apenas um passo preliminar à evacuação total.

Entrementes, os judeus ainda estão sofrendo horrores inenarraveis em mãos dos titeres de Hitler na Hungria, havendo indicações de que se não cessar a presente perseguição pode-se esperar um novo levante nos Balcans. O Papa não somente apelou para o regente Nicholas Horthy, pessoalmente, segundo noticias chegadas a Berna, mas instruiu o cardial Feride no sentido de intervir em favor dos judeus.

Ainda não se tornou publica a intervenção do cardial, mas aparentemente o Papa está recorrendo a outros elementos, desde que o seu interesse terá grande repercussão naquele país cujos habitantes são em maioria catolicos. O cardial teria manifestado à sua indignação pessoal ao ministro do Interior da Hungria, Laszlo Endre. O seu pedido no sentido de que padres e cardiais mistos não fossem internados foi concedido, enquanto se anuncia que chefes protestantes enviaram um virtual ultimatum ao referido ministro declarando que se não cessarem as deportações de judeus, serão lidas cartas pastorais de todos os pulpitos, em condenação das perseguições movidas pelo primeiro ministro Doeme Sztojay.

O "premier" teria prometido aos bispos protestantes que "ia considerar novamente o assunto", segundo se anunciou em Berna. Não há noticias de outras deportações de judeus hungaros nos ultimos dias.

RETROVENDA DE Cr$ 2,00

Por saco de açucar cristal entregue até 15 de junho

Recebemos da Associação dos Fornecedores de Cana:

"Conforme comunicação da Cooperativa dos Usineiros de Pernambuco, datada de 4 de julho, está sendo feita pela mesma entre os seus associados, a distribuição da 13.ª retrovenda, na importancia de dois cruzeiros (Cr$ 2,00) por saco de açucar cristal, entregue até 15 de junho p. findo.

Com esta nova distribuição serão nivelados todos os açucares entrados em 15 de junho, em dezoito cruzeiros (Cr$ 18,00) de retrovenda, ficando assim, até a data acima, o açucar cristal pago a razão de setenta cruzeiros (Cr$ 70,00) por saco.

Os preços da tonelada de cana ficam elevados, por enquanto, com essa nova distribuição, às seguintes importancias: 1.ª categoria — Cr$ 47,17; 2.ª categoria — Cr$ 44,76; 3.ª categoria — Cr$ 39,81."

A SENHORA É PÁLIDA AO AMANHECER

- sem ânimo?

É sinal que seu sangue está ficando pobre e desvitalizado. 60 % das senhoras têm sangue pobre sem o saber! Quando o sangue enfraquece, cada parte do corpo é afetada com grave prejuizo para a saúde. Principalmente em certos dias do mês os nervos ficam abalados e a vida já não tem o mesmo encanto. Combata imediatamente a causa dêsse mal-estar com Vinol...

Vinol lhe restituirá a cor

Vinol é uma cientifica combinação de ferro, vitaminas, fósforo e outros valiosos elementos revigorantes do sangue. Os médicos recomendam Vinol como a mais absoluta confiança para todos os casos de anemia, depressão, lassidão, nervosismo, debilidade, palidez, etc. provenientes de sangue pobre e desnutrido. Vinol torna o sangue mais rico e mais vermelho!

Vinol é indicado para o tratamento das anemias e estados de desnutrição.

Vinol

ELEIÇÃO NO SINDICATO DOS ENGENHEIROS

A diretoria está avisando aos associados que no sabado, 22 do corrente, será procedida a eleição dos novos dirigentes do Sindicato.

Como só poderão tomar parte nas eleições os associados quites com os cofres sociais, aqueles que estiverem em atrazo poderão comparecer à séde do Sindicato, no edificio do Jornal do Comercio, das 16 1|2 ás 17 1|2 horas, todos os dias uteis, uma vez que o sr. Cicero Justino de Paula deixou de exercer o lugar de cobrador dessa associação de classe.

MOTORISTAS MULTADOS

Pela Comissão do Controle do Combustivel

O presidente da Comissão de Controle do Consumo de Combustivel, assinou, ontem, a seguinte portaria:

"No uso de suas atribuições, achando fundamentada as denuncias dos autos de infração ns. 067, 068 e 075, resolve impôr aos respectivos infratores as seguintes penalidades, nos termos do decreto-lei 839, de 5-6-943: Severino Augusto de Santana, motorista do auto 7338, incurso no art. 1.º — Multa de Cr$ 100,00 (cem cruzeiros); e J. Oliveira & Irmão, proprietario do Posto Internacional, incursos no art. — Multa de Cr$ 200,00 (duzentos cruzeiros), estes reincidentes — auto n. 067; B. Dutra & Cia., proprietarios do automovel 387, incursos no art. 9.º combinado com o art. 7.º — Multa de Cr$ 200,00 (duzentos cruzeiros) — auto n. 068; e finalmente Manuel Vieira de Araujo, comerciante em Tejipió, incurso no art. 1.º — Multa de Cr$ 100,00 (cem cruzeiros) — auto n. 075.

Ainda, por deliberação da C. C. C., em sessão de 4 do corrente foi imposta a Tiburcio Silva, bombeiro da praça Maciel Pinheiro, a multa de Cr$ 100,00 (cem cruzeiros), pela infração motivada do auto n. 072. Dê-se conhecimento aos infratores.

A Superiora e as Religiosas da Instrução Cristã querendo perpetuar a lembrança de sua querida Madre Vigária, Dama Loiola, vem instituir, na data em que celebrava sua festa onomástica, 31 de julho, o dia da ex-aluna, para que aquelas que beneficiavam de sua bondade e cuidados maternais, se reunam na doçura dessa festividade evocativa e fraternal.

Esperando que tôdas acolherão da melhor vontade êste convite, convictas do prazer que darão ás condiscipulas e antigas Mestras, o Ginásio fixa o seguinte programa:

7.30 Santa Missa
Café

11.30 Almôço

14 h. Reunião

Benção do Ssmo.

N. B. — Solicita-se o favor: de avisar no Ginasio até o dia 21 se aceita o convite, e de comparecer com meias.

REUNIAO DA LIGA SOCIAL CONTRA O MUCAMBO

Realiza-se, amanhã, mais uma reunião da Liga Social Contra o Mucambo, no Palacio do Governo.

Os trabalhos terão inicio às 15 horas, com o comparecimento dos diretores da Liga, da Empresa Construtora de Casas Populares e dos representantes dos Institutos e Caixas de Pensões e Aposentadorias, que funcionam nesta cidade.

Dr. Francisco Beiró Uchôa

Avisa aos seus clientes e amigos que de regresso de sua viagem de estudos, reassumiu o exercicio de sua clinica em seu consultorio, no edificio Sul America, sala 43, fone 6932.

COMPROMISSO A' BANDEIRA DOS RECRUTAS DA FORÇA POLICIAL DE PERNAMBUCO

No estadio do Derbi, realizar-se-á, na proxima terça-feira, a solenidade do compromissão à Bandeira pelos atuais recrutas da Força Policial de Pernambuco.

A turma compõe-se de 215 recrutas, havendo recebido, durante os ultimos seis meses, instrução cuidadosa e eficiente.

A cerimonia do compromisso à Bandeira será assistida pelo coronel José Arnaldo Cabral de Vasconcelos, comandante geral, e oficialidade daquela corporação.

Haverá, ainda, uma demonstração de ordem unida, com a qual os recrutas farão prova dos conhecimentos adquiridos, através do periodo de treinamento a que foram submetidos. Todas as cerimonias serão filmadas.

LEITE de MAGNÉSIA de PHILLIPS

EXPECTORANTE FORTIFICANTE CALMANTE

SOLUÇÃO Pautauberge

APROVADO PELA SAÚDE PUBLICA SOB N.º 336 — 15-1-1935

contra GRIPE • TOSSE • BRONQUITE

O sr. Firmino Lucas avisa aos srs. Criadores que recebeu de Uberaba 5 touros de fina raça com cerca de 2 anos de idade, destinados a venda.

O sr. Firmino Lucas se acha no Hotel Aliança, Praça Maciel Pinheiro, 66, nesta Capital.

VENDEDORES

Precisa-se com urgência de vendedores para artigos de de fácil colocação, sendo um para trabalhar com máquinas e ferramentas. Otima oportunidade para quem tenha ambição!

Aos senhores candidatos encarecemos apresentar referências da ultima casa onde trabalharam.

Serão atendidos das 7 1|2 ás 8 1|2 e das 16 1|2 ás 17 1|2.

— SOBRASIL —

Rua do Imperador n. 215

EDITAL

Levamos ao conhecimento dos ex-funcionários de Bancos liquidados de acôrdo com o Decreto-Lei n. 4.612, sorteados pela Comissão de Reemprego para êste estabelecimento, conforme publicação feita no Diário Oficial da União, de 11 de Abril de 1944, que deverão apresentar até 5 de Agosto próximo, impreterivelmente, documentação em ordem para efeito de qualificação, ou declaração de desistência definitiva dos benefícios do Decreto-Lei n. 5.576, com firma devidamente reconhecida por tabelião.

Recife, 14 de Julho de 1944.

Pelo BANCO DO BRASIL S/A — Recife

Arthur Napoleão Goulart — Gerente

Valerio Fontes — Contador.

CORRENTES PARA USINAS DE AÇUCAR

Todos os tipos em ferro maleavel ou estampados em ferro ou aço - Estoque permanente dos tipos comuns

INDUSTRIA BRASILEIRA DE ARTEFATOS DE FERRO LTDA.

Rua Santana Gomes, 385 — Cx. Postal, 226

Telegrama: IBAF — Telefone, 2458

CAMPINAS (Est. S. Paulo)

Representante em Recife

PAUL-PERTH

Av. Marquês de Olinda, 85 — 2.º andar — Sala 4

Cx. Postal 436

SNRS. INDUSTRIAIS

A agua que VV. SS. usam para abastecer as caldeiras, está causando incrustação ou corrosão.

A incrustação trará como consequencia aumento no consumo de combustivel devido a camada isolante formada sobre a tubulação e paredas das caldeiras.

A corroção produz o deterioramento do material empregado na construção das mesmas.

Ambos os fenomenos acima descritos podem ser causadores de explosão.

Evitem êsses perigos em tempo e prolonguem a vida de suas caldeiras, com o tratamento científico das aguas de alimentação. O adicionamento "ás cegas" de preparados à agua de alimentação, isto é, sem conhecer a sua composição quimica, pode resultar em prejuizos consideraveis.

Engenheiro Quimico com longa pratica de tratamento de aguas para todos os fins se encarrega de solucionar o seu problema, seja qual for, garantindo plenamente o êxito.

Os interessados poderão dirigir-se para Caixa Postal n. 25 — Recife.

Alivio imediato para olhos cansados!

Algumas gotas de Lavolho diariamente descongestionam a vista, restituem-lhe o bem-estar. Experimente-o.

LAVOLHO CONFORTA OS OLHOS

SIFILIS! PURITONICO

SOFRE DE PRISÃO DE VENTRE?

Regularise seus intestinos sem torturá-los

E' um erro gravissimo usar purgantes violentos e irritantes para combater a prisão de ventre. Eles dão apenas um alivio passageiro, mas tem o inconveniente de ressecar ainda mais os intestinos. Hoje em dia, os medicos procuram receitar laxativos suaves que produzam uma evacuação normal e diaria sem relaxar os intestinos e sem forçar o figado. As PILULAS ALOICAS contêm os principios ativos de plantas que corrigem as funções intestinais regularizando-as:

1.ª — Não causam nauseas nem colicas.

2.ª — Não irritam nem viciam os intestinos.

3.ª — Eliminam as toxinas.

4.ª — Estimulam suavemente a ação do figado.

5.ª — São inofensivas, podendo ser usadas por pessoas de todas as idades.

Peçam PILULAS ALOICAS nas Farmacias e Drogarias. Mais de dez milhões de vidros são consumidos anualmente em mais de 24 paises do mundo. Ap. Cons. Aa. n. 31 em 31|1|41.

Grande Descoberta Para o Alívio da Eczematide Infantil

V. não precisa mais ver seu filhinho sofrer o martirio da eczematide. Essa forma infantil de eczema causa ao seu filho muito maior sofrimento que qualquer outra doença. As coceiras constantes não deixam a criança dormir, causando uma inquietação que conduz ao esgotamento nervoso. Não é possivel impedir que o seu filhinho cause ulcerações na pele com as suas unhas, pois êle não suporta a coceira e não se pode impedido de coçar continuamente a pele irritada. Daí resulta a formação de cicatrizes que desfigurarão por toda a vida o sua fisionomia.

Numa clinica de pele de um grande hospital, foi elaborada uma nova formula para o tratamento e alivio da eczematide. É o novo, moderno e cientifico preparado BELZEMA.

BELZEMA é uma nova forma de pomada não gordurosa que penetra rapidamente na pele da criança para combater a doença na sua origem. Faz cessar as coceiras, é invisivel quando aplicada, não é sentida e não mancha a roupa, não sendo necessário usar ataduras.

BELZEMA já aliviou alguns casos das mais obstinadas erupções de eczematides em pouco tempo. As coceiras cessaram com a aplicação de BELZEMA e com a continuação do tratamento a pele tornou-se novamente limpa e perfeita.

Si o seu filhinho está sofrendo de eczematide infantil, dê-lhe imediatamente o alivio de BELZEMA. Continue a usar BELZEMA até a pele tornar-se limpa e nova outra vez.

BELZEMA

"O PARAIBANO E', POR INDOLE, UM REVOLTADO CONTRA TODO E QUALQUER REGIME DE OPRESSÃO"

HOMENAGEM AO ESPIRITO COMBATIVO E IDEALISTA DO GRANDE POVO FRANCES — COMO FALOU O INTERVENTOR RUI CARNEIRO — O COMICIO REALIZADO EM JOÃO PESSÔA

BAYEUX — Paraiba (Agencia Meridional) — No dia em que os povos livres comemoram a Tomada da Bastilha, num recanto pitoresco da bacia de Sanhauá, os homens da Paraiba, numa festa de exaltação à Democracia fizeram reviver o espirito de liberdade do povo francês, inaugurando um povoado com o nome de BAYEUX, primeira cidade de França arrancada do tacão nazista pelos soldados das Nações Unidas.

Quando o capitão de mar e guerra Gayral, representante do embaixador Jules Blondel, passou pela escola "Joana D'arc", a comitiva parou e os homens se descobriram diante do pavilhão imortal que tremulava ao lado da bandeira do Brasil. Os alunos cantaram o hino nacional e um grupo de moças entoou "A Marselhesa".

Em junho, por sugestão dos **Diarios Associados**, foi o interventor Amaral Peixoto quem fez LIDICE ressurgir no Brasil, numa resposta aos barbaros que destruiram a ferro e a fogo a pacata aldeia tcheca. Hoje, pelo pulso do interventor Rui Carneiro, um povoado da Paraiba recebe o nome de Bayeux, simbolo da liberdade de um povo que viveu escravisado por Hitler, Petain e Laval...

A cerimonia da instalação de Bayeux teve lugar ás 15 e 30 horas com o comparecimento de todas as autoridades federais, estaduais e eclesiasticas, sendo de destacar a presença de uma delegação do Comité Francês de Libertação e do representante do Embaixador de França no Brasil, que ao passar pela Avenida da Liberdade, em companhia do interventor Rui Carneiro recebeu honras militares prestadas pelo 15º Regimento de Infantaria. Durante todo o percurso, de João Pessoa a Bayeux, o representante do povo francês foi delirantemente aclamado, sendo erguidos vivas a França, ao Brasil e aos exercitos democraticos. Expressando a satisfação do municipio de Santa Rita, falou o prefeito Diogenes Chianca que pronunciou vibrante oração, dizendo da alegria dos seus governados, pois todos os municipios da Paraiba disputaram a mudança do nome para Bayeux, numa demonstração de que o paraibano se sente integrado corpo e alma nas lutas pelas liberdades publicas. Em seguida, falou um estudante em nome da mocidade.

O interventor Rui Carneiro ao iniciar o seu discurso recebeu estrondosa ovação. No mais simples detalhe de rua, sente-se a popularidade do chefe do Governo da Paraiba, tido nesta terra como o mais intransigente discipulo de João Pessoa pelo bem estar e segurança da coletividade. Homem de fé democratica e sobretudo um inimigo declarado do nazi-fascismo, desde o tempo em que surgiu no Brasil, um partido politico a serviço de Hitler a palavra do sr. Rui Carneiro foi ouvida com o mais profundo respeito pelos homens que vieram de todos os recantos da Paraiba, assistir a festa de Bayeux.

A Paraiba não podia deixar de estar presente na libertação do povo francês pelas tropas aliadas.

Prosseguindo, adiantou o sr. Rui Carneiro:

— Da Paraiba, desde os mais remotos tempos, partiram gritos contra a escravatura humana. O paraibano é por indole um revoltado contra todo e qualquer regime de opressão e que vise tolher a liberdade do homem. Sempre a Paraiba lutou contra a violencia. E não seria agora, nesta hora dificil que o mundo atravessa, que a Paraiba deixaria de prestar uma homenagem ao espirito combativo e idealista do grande povo francês, que hoje festeja a Tomada da Bastilha, uma data que jamais será esquecida pela humanidade. Talvez, no proximo ano, esta efemeride seja comemorada seja comemorada de maneira diferente, pois infelizmente milhões de franceses ainda se encontram nas mãos da Gestapo. Mas até lá chegarão os exercitos libertadores.

O discurso do sr. Rui Carneiro, interrompido a cada instante pelos aplausos da multidão constituiu um libelo contra o nazismo e um hino à Democracia.

Inaugurados o obelisco, a praça 6 de junho e a Avenida da Liberdade foi instalada a sede das escolas reunidas Joana D'arc, usando da palavra o capitão Gayral, representante do povo francês na deslumbrante festa de civismo transformada num comicio contra Hitler e seus agentes.

Inicialmente, o capitão de mar e guerra Gayral expressou o pezar do embaixador Jules Blondel por não poder comparecer pessoalmente a Bayeux. A seguir, em palavras pausadas, agradeceu a homenagem da Paraiba á França Livre.

Os estudantes e os trabalhadores que compareceram em massa ao ato, prestaram significativa homenagem ao capitão Gayral, que aqui chegou em companhia de sua esposa e do sr. J. Carpentier, representante do consul de França em Pernambuco.

Apoiando as homenagens da Paraiba à França, a Liga de Defesa Nacional entregou uma moção de apoio ao Interventor Rui Carneiro promovendo à noite em João Pessoa, uma imponente concentração popular. Compacta multidão superlotou a rua Duque de Caxias, tendo os horadores falado de uma das sacadas da Associação Paraibana de Imprensa. O comicio foi aberto pelo sr. Francisco Martins Veras secretario geral daquela entidade, que pregou a urgente necessidade da união nacional de todas as forças vitais da nação em torno do Presidente Getulio Vargas. Mostrou ainda o perigo nazista no mundo e por fim, citou a Paraiba como um exemplo de luta aberta contra os inimigos da democracia. Falaram, ainda, os srs. José Marinho, Manuel Formiga e outros.

Era desejo do embaixador Blondel vir pessoalmente a Bayeux para sentir de perto o calor do patriotismo do bravo povo paraibano nas festas civicas da tarde de hoje, quando o interventor Rui Carneiro, por sugestão dos **Diarios Associados** instalou no nordeste brasileiro um povoado com o nome de Bayeux. O embaixador Jules Blondel enviou o seguinte telegrama ao chefe do governo da Paraiba:

"Sinceramente sensibilizado pelo honroso convite de paraninfar a cerimonia da oficialização do nome de Bayeux, dado á localidade de Barreiras, ato que é tão significativo para a comemoração do inicio da jornada libertadora, lastimo imensamente não poder ausentar-me do Rio, devido ás numerosas solenidades de hoje, de iniciativa francesa, franco-brasileira ou puramente brasileira.

Sinceramente desejos de fazer-me presente á comovente manifestação de Bayeux brasileira, de signei o comandante Gayral, capitão de mar e guerra, adido naval junto á delegação do Governo Provisorio da Republica Francêsa no Brasil, para paraninfar a referida solenidade, representando-me pessoalmente.

E' profundamente comovido que agradeço, mais uma vez, em meu nome e no de todos os franceses que almejam a libertação de sua patria, homenagem de tanta significação, que vem estreitar, cada vez mais, os laços de amizade entre a França e o Brasil. (as.) Embaixador **Jules François Blondel**, delegado do Governo Provisorio da Republica Francêsa".

INAUGURAÇÃO DOS 50.000 WATTS DA TUPI — Aspectos da inauguração dos 50.000 da Rádio Tupi: Veem-se Linda Batista e Silvio Caldas ao microfone da emissora associada, hoje, uma das mais poderosas do continente. (Foto Meridional)

MAIS DE DEZ MIL PESSOAS ASSISTIRAM 'A INAUGURAÇÃO DA BAYEUX PARAIBANA

O interventor Rui Carneiro leu a mensagem de De Gaulle

JOÃO PESSOA, 15 (Meridional) — Mais de 10.000 pessoas assistiram à festa da inauguração de Bayeux. A comitiva governamental, juntamente com o comandante Gayral, desfilou pela Avenida da Liberdade sob chuva de flores dos aviões do Aero Clube, que sobrevoaram o trajeto.

As casas dos pescadores apresentavam-se festivamente decoradas. A's 16 horas, iniciou-se a cerimonia ao som do hino **A Marselhesa**, cantado por 1.000 crianças em francês. Falou o sr. Abelardo Jurema em nome do municipio de Santa Rita, tecendo um hino à França e ressaltando a campanha dos **Diarios Associados**, no sentido de dar-se a denominação de Bayeux àquela localidade brasileira.

Falou em seguida o professor Anibal Moura, em nome do Comité de Libertação Francês. Edmar Morel pronunciou um discurso pedindo ao povo para prestar um juramento diante do obelisco de ficar atento contra o nazismo. Falou ainda o estudante José Ribamar em nome da mocidade.

Finalmente o Interventor Rui Carneiro pronunciou vibrante oração, falando da iniciativa dos **Diarios Associados** para dizer que mereceu seu apoio, assim como outras que têm sido patrocinadas pelos mesmos jornais. Terminou fazendo um libelo contra o nazismo e exaltando a patriotica população de Bayeux. Leu ainda a mensagem de agradecimento do general De Gaulle, dizendo: "Esta mensagem não é para mim; é para o povo brasileiro".

Em seguida, falou o comandante Gayral, que foi ouvido com profundo respeito pela multidão que vivava a França. A's 17 horas, foi descoberta a placa que estava envolta nas bandeiras da França, do Brasil e dos Estados Unidos.

"COCK-TAIL"

JOÃO PESSOA, 15 (Meridional) — De regresso de Bayeux, o interventor Rui Carneiro ofereceu um "cock-tail" no Palacio, seguindo-se um jantar no Casino do Parque, onde foi ouvido o "show" da Radio Tabajaras.

A' noite realizaram-se retretas nas praças desta capital. O comercio e as repartições publicas fecharam durante o dia de ontem. Ao longo da estrada de Bayeux, viam-se escudos alusivos ao presidente da Republica, ao interventor Rui Carneiro e aos **Diarios Associados**.

FAMILIAR, AOS PARAIBANOS, A MARSELHESA

JOÃO PESSOA, 15 (Meridional) — Com as comemorações de 14 de julho, a Marselhesa ficou familiar ao povo paraibano, que canta em francês, com enfase e convicção.

Os onibus cruzaram as cidades cheios de estudantes, empunhando bandeiras da França e do Brasil, e cantando os hinos dos dois paises.

PRESENTE DOS TCHECOS AOS FILHOS DOS PESCADORES

JOÃO PESSOA, 15 (Meridional) — Por intermedio de Edmar Morel, os tchecos residentes no Rio enviaram um lindo topario para ser vendido, por intermedio da esposa do interventor Rui Carneiro, em beneficio dos filhos dos pescadores de Bayeux.

II CONGRESSO MEDICO ACADEMICO INTERESTADUAL

Apoio da Universidade de Minas Gerais — Telegrama aos interventores

A secretaria do II Congresso Medico-Academico Inter-estadual recebeu a adesão da Faculdade de Medicina da Universidade de Minas Gerais e da Escola Paulista de Medicina.

Com estas duas adesões, o II Congresso Medico-Academico Inter-estadual conta até o presente momento com o apoio de 10 das 12 Escolas de Medicina existentes no Brasil.

As Escolas de Medicina que hipotecaram apoio são as seguintes: Faculdade de Medicina do Pará, Faculdade de Medicina do Recife, Faculdade de Medicina da Bahia, Faculdade de Medicina de Niteroi, Escola de Medicina e Cirurgia do Rio de Janeiro, Faculdade de Ciencias Medicas do Rio de Janeiro, Faculdade Nacional de Medicina, Escola Paulista de Medicina, Faculdade de Medicina de Belo Horizonte e Faculdade de Medicina do Paraná.

Todas essas escolas colaborarão e se farão representar no conclave medico-academico de setembro proximo, iniciativa da Sociedade de Internos dos Hospitais do Recife.

A Secretaria do Congresso dirigiu a todos os interventores federais nos Estados onde estão localizadas as Faculdades de Medicina que aderiram a esse certame universitario, um apelo no sentido de ser concedida uma ajuda financeira que possibilite a viagem de ida e volta das delegações medico-academicas.

Em resposta a esse apelo, o secretario geral do Estado do Pará comunicou, em nome do coronel Magalhães Barata, interventor federal no Estado do Pará, á Secretaria Geral do II Congresso Medico-Academico Inter-estadual, que o seu pedido foi atendido, já tendo sido tomadas todas as providencias para a viagem da delegação da Faculdade de Medicina desse Estado do Extremo Norte.

Deste modo, a iniciativa da Sociedade de Internos dos Hospitais do Recife vai recebendo o apoio em todos os Estados do Brasil.

Salario integral para os acidentados em serviço

RIO, 15 (A. N.) — Os acidentados em serviço terão seus salários integrais, mesmo que fiquem inutilizados, e no caso de morte a familia deverá receber os salarios. E o que o Ministerio do Trabalho está estudando, agora, para todos os trabalhadores, devendo ser, a respeito, elaborado um ante-projeto.

"COM A IDADE DE SETE ANOS, SENTI AS PRIMEIRAS MANIFESTAÇÕES DA MEDIUNIDADE"

"NADA TENHO PARA QUE ME TOMEM" — FALA FRANCISCO XAVIER AOS "DIARIOS ASSOCIADOS" — AINDA O CASO DAS OBRAS PSICOGRAFADAS DE HUMBERTO DE CAMPOS

BELO HORIZONTE, 9 (Meridional) — Chico Xavier, ou melhor, Francisco Candido Xavier, o **medium** de Pedro Leopoldo, tem novamente focalizada sobre si a atenção do país, devido ás suas invulgares qualidades de interprete do além-tumulo.

O fato provocou, há alguns anos, acesas discussões, que empolgaram a opinião publica, inclusive a dos céticos e dos absolutamente incrédulos.

Juizos, muitos dos quais dignos de serem objeto de estudos sérios, outros absolutamente disparatados, foram tecidos a respeito do assunto.

Ao fim de tudo, não se chegou a uma conclusão capaz de convencer de modo geral aos que o combatiam ou defendiam, e assim permaneceram irreconciliaveis os grupos que se definiram contra ou a favor de Chico Xavier.

Com a recente atitude assumida pela familia do escritor brasileiro Humberto de Campos, reivindicando os direitos autorais de suas obras psicografadas, por um lado e, por outro, a aplicação das sanções dos artigos 185 e 196 do Codigo Penal, e tambem a proibição do uso do nome daquele literato nos livros, bem assim o pagamento de perdas e danos, caso fique positivada a contrafação, veio à baila, outra vez a figura modesta do rapaz de Pedro Leopoldo.

INDIVIDUO NORMAL

Francisco Xavier não é um individuo rustico, absolutamente falto de cultura, como querem alguns, e nem tão pouco um auto-didata, que ás escondidas sedimentou vastos conhecimentos, tornando-se apto a imitar o estilo e o genero de vultos notaveis da literatura. Se tal versão fosse verdadeira, isto por si só bastaria para consagrá-lo. Aliás, é bom não esquecer que em seus trabalhos a critica especializada encontrou falhas, anotando mesmo alguns versos de metrificação errada, quando seus pretensos autores jamais perpetraram coisas deste gênero.

O **medium** é um individuo normal, sem acontecimentos de vulto na existencia, exceto no que se refere ao espiritismo.

Chico Xavier conta atualmente 33 anos, havendo nascido na vizinha cidade de Pedro Leopoldo.

Seus estudos limitaram-se ao ciclo primario, no qual jamais revelou inteligencia aguda e grande capacidade de assimilação.

Um seu condiscipulo daquele tempo, hoje medico ilustre nesta capital, revelou-nos, na manhã de hoje, quando a reportagem se encontrava em ação, que do colega lembrava-se somente de haver com ele iniciado os estudos, conseguindo, nos diversos anos, as necessarias aprovações, no que já não era tão feliz Chico Xavier, que repetiu pelo menos um deles.

Sem concluir esta fase inicial, Chico Xavier afastou-se da escola, ficando algum tempo sob a orientação de um professor local.

Mais tarde, passou a trabalhar em um estabelecimento comercial como caixeiro.

Em 1934, o **medium** obteve um lugar no serviço publico, dando, então, prova do quanto sua vontade era capaz de realizar — arranjou u'a máquina de escrever emprestada e, em pouco tempo, sozinho, sabia manejá-la corretamente, condição sem a qual não poderia ingressar no serviço.

Funcionario da Secretaria da Agricultura, com o ordenado mensal de 450 cruzeiros, Chico Xavier, ultimamente, está trabalhando nas exposições pecuárias que promove aquele serviço estadual.

Na tarde de sabado ultimo, a reportagem esteve com o **medium** na Secretaria da XI Exposição de Animais, na Gameleira.

"CONFIO NA PROVIDENCIA"

Naquele local fomos encontrar o rapaz que tanta celeuma vem provocando há varios anos, pelos seus trabalhos mediunicos.

Funcionario humilde, dessas cuja presença nem se faz sentir, Chico Xavier estava na sua mesa de dactilografo, a um canto, a braços com um mapa de controle complicadissimo.

Delicado, inicialmente foi-nos avisando que não concederia entrevistas, para evitar, antes de tudo, mal entendidos, e muito menos sobre o caso ora em evidencia.

Sem desistir do seu intento, o reporter prosseguiu interrogando-o.

Perguntamos-lhe como encarava a presente situação em que via seu nome citado em juizo.

— A **Federação Espirita Brasileira** está encarregada do assunto, e eu nem mesmo sei a qual advogado foi entregue a causa, mas estou certo de que o órgão máximo do espiritismo no Brasil saberá cuidar devidamente dos seus e dos meus direitos.

"NADA TENHO PARA QUE ME TOMEM"

Continuou Chico Xavier:

— Confio em que a verdade seja revelada, pois haverá o pronunciamento da ciencia e o julgamento será procedido por homens de grande envergadura moral, que se não deixarão influenciar por idéias preconcebidas. Entretanto, seja qual fôr o resultado a que chegar a preclara magistratura brasileira, tenho somente a dizer:—nada tenho para que me tomem.

Vivo do meu ordenado de funcionario publico, e dele vivem os de minha familia; tenho irmãos que me auxiliam na manutenção da casa, e para isto trabalham na fábrica de tecidos de Pedro Leopoldo.

Somos todos humildes e labutamos sem descanso, pois numerosas são as pessoas que vivem dos nossos esforços.

Os trabalhos mediunicos que produzo são doados à **Federação Espirita Brasileira**; os poucos exemplares por mim recebidos servem-me para presentear os amigos.

A **Federação** emprega as rendas em obras de beneficencia. Os lucros de alguns são invertidos inteiramente a favor de instituições de caridade: **Lira imortal** foi doada ao Asilo Amalia Franco e **Cartas do Evangelho** à Escola Jesus Cristo, de Campos.

Sou pobre, vivo do meu trabalho como funcionario publico, repito, e nada tenho de meu.

INTERROMPIDOS OS TRABALHOS MEDIUNICOS

— Além de muito cansado, os fatos atuais levaram-me a julgar conveniente a interrupção dos meus trabalhos mediunicos até que se resolva o assunto.

Desde os dezesseis anos venho me dedicando a eles.

Com a idade de sete anos tive preta das primeiras manifestações de mediunidade: ouvia vozes e presenciava fenomenos que fugiam ao quadro normal da existencia de uma criança.

A tal ponto chegaram esses fenomenos que os de minha familia me julgaram inteiramente louco, e com isto muito sofri.

Aos dezesseis anos, teve inicio a mediunidade esclarecida, sob a direção de um guia, e aqui começou a fase ativa, que agora interrompo temporariamente.

Tenho psicografadas e publicadas dezenove obras: "Paraiso de além-tumulo", "Emanuel", "A caminho da luz", "Cartas de uma morta", "Há dois mil anos", "50 anos depois", "Renuncia", "Paulo Estevão", "Lira imortal", "Cartilha da natureza", "Cartas do Evangelho", "Nosso lar", "O Consolador", "Palavras do infinito e as cinco de Humberto de Campos: "Reportagens de além-tumulo", "Boa Nova", "Brasil, coração do mundo e patria do Evangelho", "Novas mensagens e "Crônicas de além-tumulo".

POR QUE SO' EM PORTUGUES?

Francisco Xavier houve época em que recebia mensagens em inglês, espanhol e alemão; mas de há três anos para cá só as produz em português. Indagámos a razão.

— Não posso determinar a natureza da mensagem, nem quem a irá transmitir-me. Minha vontade limita-se a querer eu, ou não, receber o que Deus me concede ser o intermediario.

De fato, há três anos que não psicografo mensagens em outra lingua que não seja a portuguesa, e a unica explicação é a que acabo de dar.

A familia de Humberto de Campos está agindo juridicamente porque reivindica um direito que tem como seu: nada mais justo que essa sua atitude. E' a vontade do Altissimo que se manifesta assim, e dela não passamos de meros executores.

Tenho o Espiritismo como religião, e como tal o pratico, convicto de que ele revela a verdade e que nos conduz á felicidade, consolando-nos nos momentos dificeis da existencia, esclarecendo-nos na vida, terminou Francisco Candido Xavier.

SERÁ BATISADO HOJE O AVIÃO "COMENDADOR ALVARES DE CARVALHO"

O arcebispo D. Miguel Valverde servirá de paraninfo

O Aéro Clube de Pernambuco vai incorporar, hoje, á sua frota um novo avião. Desta vez será um possante "Skyfarer", de 75 HP., eficiente e moderno, há poucos dias doado pelo Banco do Povo. Seus diretores, num gesto de apreço e de saudade, deliberaram gravar nessa aeronave o nome do seu grande amigo, comendador Alvares de Carvalho, que foi o fundador e 1.º presidente daquele estabelecimento de credito.

A solenidade do batismo será realizada na séde campestre do Encanta Moça, ás 15 horas, tendo como paraninfo d. Miguel de Lima Valverde. Autoridades civis e militares, representantes consulares, do comercio, da industria, da imprensa, diretores do Banco do Povo e do Aéro Clube deverão estar presentes ao ato, que será festivo.

Falará um representante do Banco do Povo, fazendo entrega oficial do novo avião e exaltando a figura do homenageado, devendo agradecer em seguida, um dos diretores do Aéro Clube. Aos presentes será servida uma taça de champagne.

Onibus especialmente contratados farão o serviço de transporte dos convidados, partindo da frente do Banco do Povo a começar das 14.15, devendo retornar a esta cidade ás 16.30 aproximadamente, de volta do Encanta Moça.

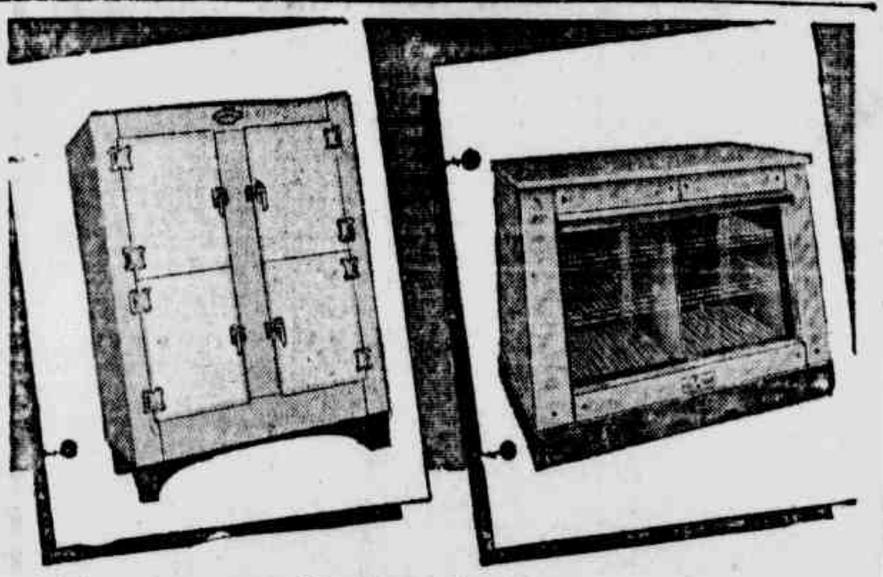

Em nossa linha de
Refrigeradores e Balcões Frigoríficos
— o Sr. encontrará o tipo adequado para o seu estabelecimento!

Adote em seu estabelecimento, os práticos e econômicos Refrigeradores e Balcões Frigoríficos Polonor. Qualquer que seja o seu gênero de serviço — empório, bar, restaurante, açougue ou peixaria — o Sr. encontrará sempre um tipo adequado na magnífica linha de Refrigeradores e Balcões Frigoríficos Polonor! Equipados com os já famosos Compressores Frigoríficos Polonor, os eficientes Refrigeradores e Balcões Frigoríficos Polonor, de funcionamento automático, oferecem-lhe ótimo desempenho e grande economia.

Além disso, pelo esmerado acabamento que apresentam, são móveis de belo aspecto que muito contribuirão para modernizar o seu estabelecimento dando-lhe maior atração. Solicite informações com os nossos distribuidores.

O Compressor Frigorífico Polonor garante a eficiência de nossas instalações frigoríficas!

Credenciada por um passado inteiramente dedicado ao aperfeiçoamento da indústria de refrigeração no Brasil, a Polonor põe, hoje, às suas ordens, mais de 20 anos de experiências nesse setor. Assim, os já afamados Compressores Frigoríficos Polonor, — com potência até 30 cavalos — são uma sólida garantia do desempenho e da duração das instalações por nós feitas. Como todo material de fabricação Polonor, os nossos compressores somente saem de nossa fábrica, depois da série de testes habituais para comprovação da qualidade e eficiência.

REFRIGERADORES E BALCÕES FRIGORÍFICOS
POLONOR
PARA EMPÓRIOS, HOTEIS, RESTAURANTES, BARES, LEITERIAS, AÇOUGUES E PEIXARIAS
Indústrias de Refrigeração Polonor S.A.
Rua Barra Funda, 698-728 — São Paulo
A BÔA REFRIGERAÇÃO AUMENTA OS SEUS LUCROS

Distribuidores exclusivos para todo o Estado:
ISNARD & CIA. — Rua 24 de Maio, 70-90 — S. PAULO

Helena Rubinstein

oferece a maneira infalível de conservar a beleza e a juventude perfeitos, com os seus produtos, que constituem o toque mágico do encantamento feminino.

CREME PASTEURIZADO - Limpa a cutis, deixando-a fresca e sadia. (25,00)

CREME VEGETAL - Nutre a pele, faz desaparecer linhas, rugas e todo o vestigio de fadiga. (20,00)

LOÇÃO VEGETAL TONIFICANTE - Fecha os póros dilatados, tonifica a epiderme e restitue aos tecidos a firmeza e a elasticidade da juventude. (25,00)

MAQUILLAGE a Base CIDADE e CAMPO (25,00) e o pó de arroz (25,00) indispensaveis para obter um maquillage impecável e fresco durante muitas horas, realçam a beleza de sua tez e são a nota final de elegância e sedução.

PERFUMARIA BIJOU

DIARIO DE PERNAMBUCO
Orgão dos "Diarios Associados"

FUNDADO EM 1825 — Diretor: CARLOS RIZZINI — (Redação e administração: Praça da Independencia, Recife) — Sucursais: Serviços de Imprensa Ltda., rua 7 de Abril, 141, São Paulo. Serviços de Imprensa Ltda., Ed. Odeon (sala 802) Rio de Janeiro. Maceió - Alagoas rua Senador Mendonça, 18 - 1.º and.; João Pessoa - Paraiba avenida João Machado, 1074. Natal - Rio Grande do Norte avenida Rio Branco 815.

Serviço telegrafico do Chicago Daily News - United Press com exclusividade; Reuter International News Service e British News Service; correspondentes especiais em Londres e na frente do Mediterraneo; Serviço nacional das Agencias Meridional (exclusivo) e Nacional.

A correspondencia de ordem comercial deve ser endereçada ao gerente do DIARIO DE PERNAMBUCO. Para anuncios procure o Departamento de Publicidade. TELEFONES: Redação 6.659; Gerencia 6.021. Assinaturas: No país: — Ano Cr$ 120,00. Semestre Cr$ 60,00. No exterior: — Ano, Cr$ 250,00; Semestre, Cr$ 130,00. Pagamento adiantado. Cobrador autorizado: JOSÉ FLORIO.

DOMINGO, 16 DE JULHO DE 1944

METODOS COBARDES

Ninguem contesta que a guerra é por si mesma barbara. Mas as diferentes convenções, assinadas pela maioria das potencias, prescrevem certas medidas, com o fim de atenuar o mais possivel os resultados da luta sobre as populações civis. Os alemães foram os primeiros a executar a "chamada guerra total". O que se viu em Varsovia, em Belgrado, em Londres e em Rotterdam demonstra que os nazistas, preocupados em ganhar o mais depressa possivel a partida, queriam aterrorizar a população civil, para assim forçar os diferentes governos a aceitarem a paz. Quando o marechal Goering mandou realizar a famosa "blitzkrieg" aerea contra Londres, em 1940, foi precisamente para que a população da grande cidade exigisse do governo o termino da guerra, a qualquer preço. Contanto que cessassem certas praticas, que feriam sobretudo a quem nada tinha a ver com a guerra.

Foram os alemães os primeiros a utilizar tão reprovaveis processos. Somente depois que sofreram os mais crueis ataques, e que os aliados se decidiram a fazê-los pagar na mesma moeda, executando-se bombardeios de grande extensão pelo interior da Alemanha. Sempre que possivel, porém, foi poupada a população civil, atacando-se de preferencia os centros de industria, que acaso pudessem servir a guerra. Esse, o firme procedimento das nações aliadas, para evitar que sobre pessoas inteiramente alheias as operações militares viessem a recair as consequencias da luta. Todo mundo sabe o que os alemães realizaram em Rotterdam, cujo centro comercial foi completamente destruido em alguns poucos minutos, morrendo cerca de 30.000 pessoas. Os autores desse crime hediondo terão de pagar pelo que fizeram, nem que se escondam nos confins da terra. Preocupados em esmagar qualquer Resistencia Francesa, o Alto Comando alemão fez saber, com o intuito de estabelecer o panico, que todo francês pertencente ao "exercito do general Koenig" seria passado pelas armas. Quando o general Eisenhower considerara essas tropas como um complemento do exercito da invasão.

Tambem os japoneses acabam de fazer uma declaração, que deveria envergonhar a uma nação que se diz cavalheiresca, ou seja, fuzilar qualquer aviador que venha a cair no seu territorio.

Inumeros aviadores italianos, alemães e mesmo japoneses têm caido nas linhas aliadas. E o tratamento está longe de ser esse. Os ingleses poderiam ter fuzilado Rudolf Hess; quando o detiveram com todas as garantias.

As convenções internacionais condenam essas praticas covardes, pois o prisioneiro deve, pelas leis da guerra, ter a vida garantida. Massacrar prisioneiros de guerra constitue uma vileza, pela qual prestarão contas severissimas os responsaveis pela administração publica dos paises inimigos.

Não ha duvida que as potencias do Eixo imprimiram á sua maneira de conduzir a luta uma ferocidade, uma cobardia e uma ausencia de todo senso moral.

DELIRIO

Austregesilo de ATHAYDE
(Para os "D. A.")

RIO. Já uma vez manifestei o justo receio de que a viagem de técnicos brasileiros aos Estados Unidos fosse antes prejudicial à nossa terra.

Sei que eles têm muito que aprender naquele mundo. Mas nem todos possuem o necessario equilibrio para ver as maravilhas americanas e julgar depois as possibilidades da sua aplicação e conveniencia no Brasil.

Voltam em delirio.

* *

Diante do imenso quadro das realizações em todos os planos da vida da União, os itinerantes brasileiros deixam-se embevecer e não raro retornam mentalmente perturbados.

Alguns desanimam, só porque aqui não é possivel fazer tudo em grande como na America. Outros se metem a reformadores, sem guardar as proporções das coisas, e perdendo o sentido da nossa tradição e dos caminhos abertos, de acordo com o genio do povo e os recursos da terra, malbaratam um patrimonio antigo, resultado da experiencia e do bom senso.

* *

Ainda agora um alto funcionario em viagem de estudo e observação pelos Estados Unidos dá mostra do alto grau de excitação em que se encontra. Promete transformar tudo, ao seu regresso.

O que se faz agora está errado, não presta, é prova de confusão e atraso. Ele trará a palavra mágica em virtude da qual passaremos de subito a um mundo nunca visto.

E' uma embriaguês compreensivel mas cheia de perigos.

PRIMEIRO CONGRESSO DOS NOVOS
Congresso dos jovens escritores brasileiros

RIO, 15 (Meridional) — O Centro Mutualista dos Escritores Brasileiros realizará, aqui, em agosto, o Primeiro Congresso dos Novos, que terá a finalidade de sugerir sobre auxilio aos intelectuais, inclusive sobre a criação dum fundo de reserva destinado à publicação de obras dos novos.

MOMENTO DELICADO
Fala o bispo de Maura

BELO HORIZONTE, 15 (Meridional) — Visitou a redação dos Diarios Associados o bispo de Maura; declarou que o momento que atravessamos é muito delicado, não lhe sendo possivel falar sobre os acontecimentos que giram em torno de seu nome.

Afirmou que está sendo alvo de todas as manifestações de consideração, não só por parte das autoridades mineiras, como de toda população.

No Rio, o coronel Ivo Borges

RIO, 15 (Meridional). — Procedente de Belém chegou aqui o coronel Ivo Borges, comandante da 1.ª Zona Aérea que chefiará uma turma de coroneis aviadores que vão aos Estados Unidos fazer um curso de Estado Maior Aéreo.

"SINALEIRO SONOFOTO"
Trafego regulado pelo novo aparelho

RIO, 15 (Meridional) — Foi experimentado com exito o aparelho "Sinaleiro sonofoto", do inventor brasileiro Silvio Tenner. Na ultima sexta-feira, durante 40 minutos, o trafego no circular das ruas Uruguaiana e do Ouvidor, foi regulado automaticamente pelo referido aparelho.

Estudantes bahianos em Fortaleza

FORTALEZA, 15 (Meridional) — Chegou aqui a caravana de estudantes de medicina da Bahia em viagem de intercambio universitario, que em missão cultural, vem visitando os hospitais do nordeste.

CAMPANHA ANTI-RABICA
Será iniciada nas escolas

RIO, 15 (Meridional) — A prefeitura iniciará, segunda-feira, a campanha anti-rabica nas escolas primarias, técnicas e secundarias, bem como no Instituto de Educação.

CHEFE DO GABINETE DA SEGURANÇA POLITICA
Chegou ao Rio o sr. Ranulfo Cunha

RIO, 15 (Meridional) — Acaba de chegar do Recife o sr. Ranulfo Cunha, que veio assumir a função de chefe do gabinete do chefe da Segurança Politica e Social, major Frederico Mindelo.

CONFERENCIA PENITENCIARIA
Dividido o Congresso em seis comissões

RIO, 15 (Meridional) — A sessão preparatoria da Conferencia Penitenciaria Brasileira, cuja instalação teve lugar terça-feira na ABI, sob a presidencia do sr. Marcondes Filho dividiu o Congresso em seis comissões, ás quais serão distribuidas as teses de acordo com a materia versada.

Gloria e desdita de um poeta

Sylvio RABELLO
(Para os "D. A.")

Houve tempo em que era moda na França escrever-se sobre a vida de homens gloriosos. Era um genero hibrido o desses livros — que participava das qualidades da historia como biografia e das qualidades da literatura como ficção. No fim não era nem historia nem literatura. E logo pelo titulo indicava o autor que posição deveria tomar o leitor antes de abrir o livro. Antecipadamente sabia o leitor que especie de emoção o esperava. De Baudelaire apareceu uma vida dolorosa, assim como de Balzac uma vida prodigiosa. Mas apareceram muitas outras: vidas aventurosas, preguiçosas e de quantos outros adjetivos que a leviandade poderia sugerir.

Com propositos diferentes, vem o sr. Eloy Pontes se dedicando desde algum tempo a estudos mais ou menos biograficos que até certo ponto continuam a tradição das vidas adjetivadas dos franceses de antes da guerra. Tres dessas vidas foram publicadas ha alguns anos: a inquieta de Raul Pompeia, a contraditoria de Machado de Assis e a dramatica de Euclides da Cunha. E como não bastasse de tanta vida extraordinaria, publica agora a exuberante de Olavo Bilac. Dois grandes volumes em que o poeta serve de pretexto à exaustiva explanação sobre o que o proprio sr. Eloy Pontes chama "o mapa do Brasil intelectual dos ultimos sessenta anos". Este mapa não é outra cousa senão a paisagem cultural brasileira sob a influencia das idéias sociais, politicas e literarias a partir da propaganda republicana, nos fins do segundo Reinado.

Eu não sei se a figura de Olavo Bilac foi bem escolhida para tão vasto plano de estudo. Eu não sei se através da vida e da obra do poeta parnaseano que foi Bilac, se poderá encontrar aquilo a que o sr. Eloy Pontes se propõe: o conhecimento das condições da cultura brasileira naquele complexo periodo da nossa historia. Porque se Bilac reflete em sua categoria de homem e de poeta alguns dos aspectos particulares do seu meio e do seu tempo, é certo que ele não reflete os mais gerais, os de mais expressiva importancia. Facilmente o sr. Eloy Pontes poderia ter encontrado outra personalidade que pelas suas tendencias, suas atitudes publicas, sua projeção não somente intelectual mas tambem politica, fosse mais representativa do que a de Bilac, entre a monarquia e a republica.

Talvez a figura de Quintino Bocayuva fosse mais adequada a ocupar o lugar que reservara o sr. Eloy Pontes em seu livro, a Bilac. A menos que a intenção do sr. Eloy Pontes não tivesse sido a de estudar uma fase eminentemente politica como foi a que se acha compreendida naqueles sessenta anos. E que ele procurasse mesmo fazer a biografia do poeta, servindo os fatos que se desenrolaram durante a sua vida como uma especie de pano de fundo apenas. Na verdade é essa a impressão que se tem da leitura dos dois volumes da "Vida exuberante de Olavo Bilac". Uma impressão que em nada se modifica com a declaração em prefacio de que outro é o cuidado do autor: o de escrever um capitulo da historia do Brasil através de um dos seus vultos de maior evidencia. Porque a bem considerar as cousas, Bilac está situado na historia literaria do Brasil e não na sua historia geral, sem mais nenhuma limitação. Sendo deste modo um capricho do sr. Eloy Pontes relacioná-lo com os acontecimentos que se verificaram um tanto tumultuariamente em toda a vida do Brasil daqueles dias.

De qualquer forma eu considero elogiavel a orientação de trabalho do sr. Eloy Pontes. A sua infatigavel disposição de estudo por processo que não é comum entre nós: o da pesquisa. Somos invariavelmente inclinados ás generalizações mais ou menos apressadas. Ninguem quer se dar ao trabalho de investigar os arquivos — o documento esquecido nos livros de assentamentos, nos jornais velhos, nas revistas fóra de circulação, as atas do parlamento, as cartas intimas, os manuscritos. Supre-se a falta de material objetivo, imprescindivel a certa ordem de estudos, com a simples intuição. Quando não, com o documento servido já por inumeras mãos.

E' inegavel que o sr. Eloy Pontes possue como poucos autores brasileiros o gosto pelas fontes originais, pelo documento virgem. Se os seus livros não têm as qualidades que se exigiriam de escritor de mais agudo poder de interpretação e de mais fina sensibilidade artistica, não ha duvida que são um magnifico acervo de informações. E é sempre bom que existam desses incansaveis pesquisadores — os que consomem a vida, beneditinamente, á sombra dos arquivos. O seu trabalho nunca poderá ser desdenhado. Foi baseado, por exemplo, na documentação da sua "Vida inquieta de Raul Pompeia" que o sr. Olivio Montenegro pôde escrever o mais penetrante ensaio sobre este mestre do romance brasileiro.

Mas ao lado do gosto pela investigação de que o sr. Eloy Pontes já tem dado provas constantes, seria para desejar que ele possuisse uma qualidade da maior importancia em quem se dedica a essa ordem de trabalho: o senso de escolha. Não basta o simples gosto ou apenas o faro da pesquisa. E' preciso aliar um e outro a uma certa capacidade de avaliação do documento encontrado. Porque nem tudo o que é velho ou desconhecido é propriamente um documento. Juntar indiscriminadamente papeis antigos, juntá-los sem uma devida seleção da sua qualidade informativa ou do seu valor psicologico é apenas tarefa de amanuense. Exatamente essa indiscriminação na escolha dos documentos é o que tenho a lamentar sobretudo no ultimo livro do sr. Eloy Pontes. Chega mesmo a desapontar a volupia com que ele se demora em certos detalhes da vida de Bilac — detalhes que não têm nenhuma significação no conjunto da obra. Não é que certos detalhes sejam despreziveis; aqueles que vêm naturalmente como incidentes ou preparação de um ato de relevo consideravel na vida do biografado; ou aqueles que são necessarios como composição da cena em que este se move; ou ainda aqueles que dão ao episodio uma objetividade mais consistente e mais plausivel.

Mas nem sempre o sr. Eloy Pontes tem essa intenção quando insiste em detalhes e ás vezes em insignificancias da vida de todos os dias. Certa ocasião, estando em Minas, longe das perseguições de Floriano, Bilac fez uma brincadeira com um homem da roça, hospede do seu hotel. A brincadeira degenera logo em altercação e injuria. Parece mesmo que Bilac se excede aplicando uns sopapos no pobre matuto. Com certeza que semelhante episodio da mocidade meio turbulenta de Bilac nada vale em estudo da seriedade do que o sr. Eloy Pontes pretendeu realizar. Pois para o autor já não é assim. E tanto não o é que ele gasta seis paginas e meia em comentarios e documentos sobre tão pequeno caso. Uma carta longa e dois artigos de jornal não menos longos além de varias testemunhas enchem essas paginas como comprovantes da brincadeira do poeta em ferias forçadas em Minas.

O sr. Eloy Pontes usa no seu ultimo livro de uma prolixidade enervante. Não ha acontecimento por mais vasio que seja ou por menos expressivo que se considere, que ele não lhe dê uma importancia quase de segredo de Estado. Por isso é que não lhe foi possivel comprimir o livro num volume apenas. Entretanto em relação a acontecimentos que poderiam ter um maior desenvolvimento ou um melhor tratamento no sentido de sua profundidade passa o sr. Eloy Pontes sobre eles com uma ligeireza de reporter — o que é uma forma de pouco caso á sua declaração mesma de que procurara fazer um levantamento do "mapa do Brasil intelectual". A campanha abolicionista, a propaganda da republica, o destronamento de dom Pedro Segundo, as sedições do tempo de Floriano são desses acontecimentos tratados no livro com a superficialidade de noticia de jornal. E são inumeras as vezes em que o sr. Eloy Pontes dá a impressão de que está se desembaraçando do seu dever de noticiarista dado ao sensacionalismo.

A propria linguagem do sr. Eloy Pontes tem qualquer cousa do espivitamento e da improvisação de quem passou muitos anos na profissão de reporter. Mas vê-se que ele procura torná-la artificialmente literaria, escolhendo palavras arcaicas, palavras preciosas e até palavras de uso popular — do que resulta um efeito pouco favoravel a quem as emprega. Os comentarios de que sempre abusa indicam uma debilidade critica, uma falta de vigilancia e de finura imperdoaveis num autor que faz do ensaio o seu genero predileto. Frases como "viajar é morrer aos bocadinhos", "os balões de oxigenio não salvam os moribundos", apanhadas ao acaso, são frequentes no livro do sr. Eloy Pontes. Ele as escreve, entretanto, com um desembaraço tão cheio de alegria que parece querer atirar-se nos braços do leitor mais exigente.

De tudo quanto o sr. Eloy Pontes realizou no seu ultimo livro fica uma desalentadora impressão — a pior que pode dar um livro: a de seu artificialismo. A figura de Bilac, em quase setecentas paginas, acaba perdendo tudo o que ela deveria ter de naturalidade e de humanidade. Para cumulo, o sr. Eloy Pontes entende de transcrever no capitulo em que se ocupa dos derradeiros momentos do poeta, os relatorios do professor Austregesilo, abafando assim o resto de respeito que se poderia ter pelo seu biografado. Pois não é que diante do poeta moribundo o famoso medico não resiste á tentação de fazer literatura, escrevendo que o organismo de Bilac estava "cheio de velhez" e que a sua alma estava "cansada de [illegible]"?

ATOS DO GOVERNO FEDERAL
Assinados nas pastas da Fazenda e Guerra

RIO, 15 (A. N.) — O presidente da Republica assinou os seguintes decretos-leis:

Dispondo sobre o pessoal da Delegacia do Tesouro brasileiro, no exterior. Segundo o referido decreto, todo o serviço da Delegacia do Tesouro brasileiro, no exterior, bem como os da Contadoria seccional junto a mesma Delegacia, será executado por funcionarios do Ministerio da Fazenda.

Salvo o caso de absoluta conveniencia, a juizo do presidente da Republica, os funcionarios lotados na Delegacia e na Contadoria serão removidos ao fim de quatro anos de exercicio no exterior, para repartição situada no territorio brasileiro, não podendo ausentar-se do país antes de decorridos quatro anos de serviço efetivo no Brasil, contados da data do regresso.

Os funcionarios, quando no exterior, receberão uma gratificação de representação, alem dos vencimentos. A retribuição total será fixada em dolar;

aprovando a seguinte tabela de retribuição aos funcionarios lotados na Delegacia do Tesouro e na Contadoria seccional, no exterior: "Delegacia — Delegado, 1.200 dolares; tesoureiro, 550 dolares; oficial administrativo, 500 dolares; escriturario, 350 dolares; contadoria seccional — contador seccional, 600 dolares, contador, 500 dolares e guarda-livros, 350 dolares;

criando uma contadoria seccional junto á Delegacia do Tesouro, no exterior;

nomeando para o quadro ordinario do corpo de graduados efetivos da Ordem do Merito Militar no grau de oficial, o coronel Alcides Gonçalves Etchegoyen e para o quadro suplementar do corpo de graduados especiais com o grau de cavaleiro o major Napoleão Alencastro Guimarães;

autorizando o DASP a promover a criação duma entidade que se ocupe do estudo da organização do trabalho do preparo do pessoal devendo manter para isso nucleos de pesquisas, estabelecimentos de ensino e serviços que forem necessarios, com a participação dos orgãos autarquicos e paraestatais, dos Estados, territorios, do Distrito Federal e dos municipios, dos estabelecimentos de economia mista e das organizações, atendendo as principais questões;

alterando o artigo 184 do Codigo de Vencimentos e Vantagens do Exercito:

"Artigo primeiro — passa a ter a seguinte redação o artigo 184, do decreto-lei 2.186, de 13 de maio de 1940: "Os sargentos, cabos e soldados asilados e os cabos e soldados reformados, que baixarem ao hospital, terão direito ao tratamento".

"Artigo segundo — O presente decreto-lei entra em vigor na data de sua publicação, revogadas as disposições em contrario";

aprovando as dotações da Delega-

(Conclue na 5.ª pagina)

ASSOCIAÇÃO CULTURAL FRANCO-BRASILEIRA
Foi instalada em Minas

BELO HORIZONTE, 15 (Meridional) — Grandes solenidades assinalaram a passagem da data da queda da Bastilha, notadamente entre os estudantes.

Instalou-se, oficialmente, a Associação Cultural Franco-Brasileira.

CODIGO DE CONDUTA MEDICA
Para regular as condições de trabalho da classe

RIO, 15 (A. N.) — O Ministerio da Educação está organizando uma comissão para que, estudando os assuntos propostos, sugira as medidas destinadas a regular a proteção e as condições de trabalho dos medicos do país, assim como o preparo do projeto dum codigo de conduta medica.

Será nomeada uma comissão para realizar os estudos necessarios do ante-projeto das leis que se fizerem mister, integrada pelos srs. Roberval Cordeiro de Farias, indicado pelo Ministerio da Educação e Saude, Decio Parreiras, diretor da Divisão de Higiene e Segurança do Trabalho, Floravanti Di Piero, consultor medico do Conselho Nacional do Trabalho, Alvaro Tavares de Souza presidente do Sindicato dos Medicos do Rio, Osvaldo Gomes da Costa Miranda, diretor do Serviço de Estatistica e Previdencia do Trabalho e Oscar Saraiva, consultor juridico deste Ministerio, sob a presidencia do ultimo dos designados".

Vencimentos dos alunos do C.P.O.R. convocados

RIO, 15 (Meridional) — Solucionando uma consulta do comandante do Terceiro Batalhão de Carros de Combate, o ministro Eurico Dutra declarou que, para efeito de percepção de vencimentos, os alunos dos centros e nucleos de preparação de oficiais da reserva, desligados e incorporados ás fileiras do exercito, em virtude do decreto 10.623 de 14 de outubro de 1942, devem ser considerados como convocados para o serviço ativo.

CRIANÇAS DESNUTRIDAS
Vai ser adotada a sopa escolar

SÃO PAULO, 15 (Meridional) — Segundo informes apresentados durante o Congresso de Inspetores de Ensino, recentemente realizado aqui, havia enorme percentagem de crianças anormais nos estabelecimentos de ensino.

Depois de prolongados debates, concluiu-se que elas não eram anormais e a dificuldade que encontraram durante o curso eram causadas pela desnutrição que forçava sua inteligencia a não assimilar os ensinamentos recebidos. Por essa razão o congresso resolveu estimular entre os grupos escolares do Estado a adoção da sopa escolar.

COMEMORADA A QUEDA DA BASTILHA, NO RIO

RIO, 15 (Meridional) — Foi muito comemorada a data da queda da Bastilha, aqui. A imprensa registra o fato com muita simpatia.

FORTALEZA, 15 (Meridional) — Foi muito festejada, em todo Estado, a queda da Bastilha, cujo aniversario passou ontem.

Instruções para as provas da Escola de Cadetes de Fortaleza

RIO, 15 (Meridional) — Foram aprovadas as instruções para a realização de provas parciais em 1944 na Escola Preparatoria de Cadetes de Fortaleza, pelo diretor de ensino do Exercito.

Credito de 6 milhões de cruzeiros

RIO, 15 (Meridional) — Foi publicado um decreto abrindo no Ministerio da Fazenda o credito suplementar de seis milhões de cruzeiros para a verba do material da Casa da Moeda.

Solicitadas as biografias dos comandantes da 1.ª R. M.

RIO, 15 (Meridional) — O comandante da Primeira Região solicitou aos Corpos de Tropas da Região um resumo historico dos mesmos e um biografia de seus comandantes atuais.

Em circulçaão o primeiro Boletim do Clube Militar

RIO, 15 (Meridional) — Está circulando o primeiro Boletim Interno Semanal do Clube Militar, criado pelo general José Pessoa, novo presidente da tradicional agremiação social-militar, a-fim-de dar mais amplas informações aos sócios do clube.

Assumirá o comando do 3.º R. I.

RIO, 15 (Meridional) — Assumirá o comando do Terceiro Regimento de Infantaria com séde em São Gonçalo, Estado do Rio, na proxima quinta-feira o coronel Oscar Nepomuceno da Silva.

ATOS DO GOVERNO ESTADUAL
Nomeação de professora para o interior do Estado
Exame de saude, amanhã, na Junta Medica do Estado

O interventor federal assinou ontem os seguintes atos:

aceitando a renuncia apresentada por Braz Bezerra da Silva á serventia vitalicia de 1.º tabelião, escrivão do civel e anexos e privativo de orfãos, interdictos, ausentes e menores abandonados do municipio das Vertentes, e nomeando José dos Passos Ribeiro de Sousa para exercer, interinamente, a aludida serventia;

provendo em vista o resultado do concurso para a serventia vitalicia de 2.º Oficial do Registro Facultativo de Titulos e Documentos Particulares da capital, o bel. Emilio Tavares Rodrigues dos Anjos, na aludida serventia;

tendo em vista o resultado do exame de habilitação para a serventia vitalicia de Escrevente Juramentado do cartorio do Oficio do Registro Civil de Chã Grande, 2.º distrito do municipio do Gravatá, Severina Joanita Varela na aludida serventia;

tendo em vista o resultado de concurso para a serventia vitalicia de Partidor e Contador da comarca do Belo-Jardim, Antonio Gomes da Silva na aludida serventia;

tendo em vista o resultado do concurso para as serventias vitalicias de Oficiais do Registro Civil dos 1.º e 2.º distritos (séde e Tacaimbó) do municipio de São Caitano, Nestor Gomes Torres e Elpidio Albuquerque Araujo, respectivamente, nas aludidas serventias;

nomeando a professora Ivone Leão da Silva para reger a cadeira n. 13, 3.ª entrancia, padrão "F" localizada no grupo-escolar Estacio Coimbra, da séde do municipio dos Barreiros, enquanto durar o impedimento da professora efetiva, Estéla Uchôa de Lira;

Severina Belmonte Junior das Chagas, para exercer, interinamente, o cargo de Oficial do Registro Civil de Ibiranga, 4.º distrito do municipio de També;

a professora Normi Felix Sena para reger a cadeira n. 38, 3.ª entrancia, padrão "F", localizada no grupo-escolar Professor Vicente da Silva Monteiro, da séde do municipio de Caruarú, enquanto durar o impedimento da professora efetiva, Luzia Belmira Monteiro Rosa;

a professora Maria José de Holanda Cavalcanti para reger a cadeira n. 151, 3.ª entrancia, padrão "F", localizada em Itacunhaem do municipio de Nazaré-da-Mata, durante o impedimento da efetiva, Maria Brilhante Cline Loureiro;

o academico de medicina Geraldo Sá Cavalcanti de Albuquerque, para exercer, interinamente o cargo de assistente, padrão "K", da cadeira de Ciencias Fisicas e Naturais, do Colegio Estadual de Pernambuco;

dispensando, a pedido, a professora Maria Isabel de Miranda Moura da interinidade da cadeira n. 165, 4.ª entrancia, padrão "G", lo-

(Conclue na 5.ª pagina)

O Momento Internacional

Georges Maudel, cuja morte até o momento parece obscura, deve ter sido eliminado ou pelos alemães ou pelos elementos ligados ao governo de Vichy. Mandel era nitidamente anti-colaboracionista e tudo fez, logo em seguida a derrota, para que o governo francês se transportasse a Africa, afim de continuar a resistencia. Antigo correligionario de Clemenceau a quem serviu como chefe do gabinete, nos anos de 1917 e 1920, foi ele que conduziu internamente a politica do homem, que passou á historia como "le père de la Victoire". Por esse tempo, "monsieur Mandel" como era chamado, despertou muitas reações, e o que se pode dizer é que poucos politicos foram mais temidos e mais odiados do que ele. Sem ser um tribuno, que arrebata as multidões, era um parlamentar de classe. Dizem que pensava ser o Disraeli da França. Esse homem do antigo regime guardava consigo um imenso potencial de energia patriotica e por isso é que desde o começo Vichy sepultou-o vivo, numa prisão, de onde não deveria mais sair.

No que diz respeito as operações militares, sabe-se que na frente oriental, a oeste e sudoeste de Vilna, os russos continuam progredindo. Há noticias de um recuo generalizado do inimigo, na direção de Varsovia. Quanto ao progresso soviético, rumo da Prussia Oriental, a noticia mais sensacional, ontem divulgada, foi a de que os alemães estavam desmontando as fortificações de Koenigsberg, na perspectiva de um avanço russo.

A semana que hoje se inicia deve ser fertil de acontecimentos, por isso que os alemães estão impossibilitados de manter com eficiencia a extensa linha de batalha, por onde distribuiram os seus efetivos. Por maior que tenha sido o preparo militar dos nazistas (e Hitler sempre alardeou que o mundo ficaria pasmo, diante do seu poderio bélico), foi tamanho o desgaste a que se submeteram que hoje se vêem obrigados a utilizar o processo cobarde das "bombas voadoras", pela carencia de material e de pessoal.

Si bem que nenhum acontecimento de importancia tenha encerrado a semana, na frente normanda, neste momento se está decidindo a batalha de Saint-Lô. E uma vez que os alemães estavam considerando as forças do general Koenig, como franco-atiradores, sendo-lhes aplicada a pena capital no caso de serem capturadas, o general Eisenhower acaba de reclamar para os mesmos o tratamento de força regular, desde que é uma tropa integrante do seu proprio exercito. Isso visa pôr termo ás crueldades nazistas, as quais se equiparam á dos japoneses, assassinos dos aviadores americanos.

Entregues ao panico e ao desespero os niponicos acabam de anunciar que fuzilarão os aviadores que descerem em territorio metropolitano, o que constitue mais uma violação das convenções, até hoje adotadas por todos os paises.

CATASTROFE NA FRENTE ORIENTAL

Pelo Major George Fielding ELIOT
(Distribuido pela "Agencia Meridional" exclusividade dos "Diarios Associados")

NOVA YORK, julho, 1944 — A grande ofensiva russa está em franco progresso. Os movimentos dos exercitos sovieticos se desenvolvem com ciclonica violencia ao longo de toda a frente central, isto é, sobre a denominada "Linha Faterland", abrindo brechas e envolvendo os seus flancos.

A frente central alemã está na iminencia de entrar em colapso. Seus bastiões do norte e do sul, isto é, as posições de Vitebsk e Zhlobin já estão nas mãos dos russos.

Os telegramas procedentes de Moscou davam a entender que toda a guarnição de Vitebsk, num total de cinco ou seis divisões, deveria ser capturada. A rapidez da queda de Zhlobin permitirá aos russos tomar um numero identico de prisioneiros germanicos. Há alguma evidencia — ainda não totalmente concluida — de que se desmoronou o moral dos grupos de exercito do centro sob o comando do marechal-de-campo Walther von Model.

UMA RETIRADA DESASTROSA

Não estamos ainda inteiramente convencidos de que isto acontecerá. Contudo, os indicios são de que há muita rapidez nessas operações e de que os russos conseguirão grandes vitorias.

A posição de maior interesse para os russos era Minsk. Trata-se do mais importante centro de comunicações da Russia Branca. Para Minsk convergem ferrovias procedentes de Orsha e Zhlobin, além de rodovias de primeira classe procedentes de Vitebsk e Mogilev. Se os russos atingiram Minsk antes de que o grosso da retirada alemã ter atingido a "Linha Faterland", ou antes que os exercitos germanicos tenham ultrapassado esta Linha, o efeito deverá ter sido catastrófico para os alemães em toda a frente oriental.

Se isto aconteceu, os grupos do exercito alemão do norte deverão ficar isolados na área compreendida entre o Dvina, o lago Peipus e a costa do Baltico. Consequentemente, será mais largo o caminho aberto aos russos na direção de Brest-Litovsk e Varsóvia. A destruição do grupo de exercito alemão do centro poderá dar aos russos a maior área de combate a partir das fronteiras russas para o leste e nas proximidades do próprio territorio alemão.

Esta é uma possibilidade que se apresenta dificil neste momento. Todavia, ela não foi ainda suficientemente considerada. Os melhores indicios de sua execução estão no numero de prisioneiros feitos pelos russos em Vitebsk e Zhlobin — em Orsha e Mogilev — conforme as informações oficiais. Se o numero de prisioneiros feitos pelos russos atingir a casa de cinco numeros ou de seis, então poderemos falar confiantemente em um colapso e de uma generalizada arremetida russa para oeste.

Deveremos considerar a possibilidade de os alemães terem deixado somente uma força defensiva ao longo da "Linha Faterland". Os germanicos deverão então se preparar em uma linha defensiva mais para a retaguarda. Isto traria a vantagem de deixar os pantanos de Pripet como um obstaculo na frente central.

OS PANTANOS PODERIAM SUSTAR O AVANÇO

Neste caso, a região dos pantanos poderia se transformar num obstaculo á passagem dos russos. Por outro lado, se a resistencia dos alemães tende a se firmar fortemente ali enquanto os sovieticos tentarem marchar para oeste, a operação trará como resultado uma mobilização temporaria naquele setor. Todavia, o teste real consiste no numero de prisioneiros feitos pelos russos na captura total da "Linha Faterland". Se os alemães apenas puderem se manter nesta Linha por necessidade e se os russos sobrepujarem as suas defesas pela violencia e pela rapidez dos ataques, se registrarão modificações das mais inesperadas e das mais favoraveis para a situação geral na frente oriental que poderá ser esfacelada literalmente.

A redução do poderio humano de luta da Alemanha tem particular importancia nesta questão. Os germanicos tinham, nos começos de maio, cerca de 320 divisões distribuidas pelas varias frentes, sem considerar as principais reservas. Perderam cerca de quinze divisões na Italia, pelo menos quatro na Normandia e, de acôrdo com as mais recentes informações de Moscou, cerca de seis divisões em Vitebsk. Estas divisões não podem ser reorganizadas, pois a Alemanha não conta com elemento humano devidamente capaz para substituir soldados treinados.

Será aumentada a estrada de ferro de Araraquara

SÃO PAULO, 15 (Meridional) — O interventor federal enviou ao Conselho Administrativo um projeto de decreto-lei abrindo um credito especial de 40 milhões de cruzeiros, para a construção do prolongamento da ferrovia de Araraquara.

COUSAS DA CIDADE
A conferencia de Chandler

O velho Chandler, que veio ao Recife tratar de assuntos da Coordenação Americana, fez um historico muito documentado das relações comerciais entre os Estados Unidos e Pernambuco, o que mostra não ser de hoje que fazemos intercambio. Chandler recordou amigos pernambucanos, entre os quais Joaquim Nabuco; relembrou tambem que em 1817 mandamos aos Estados Unidos um emissario para ver si conseguiamos fazer reconhecer a jovem republica, tão mal fadada. Outras figuras do comercio americano no Recife foram recordadas, entre as quais a de um certo Henry Foster, que se veio a casar com uma tia do presidente Roosevelt. Aliás, Chandler situou um Roosevelt no Recife, em cargos de administração, no tempo do dominio holandês.

Por aí se fica sabendo que nossas relações e nosso interesse pela America datam de mais de seculo. Hoje, com a guerra, fizemos uma aproximação mais estreita; e será muito interessante que no periodo de após guerra se faça visitar aos Estados Unidos o maior numero de pessoas, não somente do comercio e da industria, mas dos meios universitarios, e dos circulos artisticos e culturais. Sem pretender para nós qualquer influencia extranha exclusiva (jamais poderemos desdenhar a Europa) todavia, o contacto com os Estados Unidos será altamente proveitoso, para todas as atividades. Era o que pensava Nabuco; era o que dizia tambem Oliveira Lima. — Z.

FATOS DIVERSOS

Subjugado por três individuos, recebeu um golpe de peixeira

O covarde crime de ontem, á noite, na rua do Bom Jesus — Gravemente ferida, a vitima foi operada no Pronto Socorro — Outras ocorrencias policiais

Seriam 20 e meia horas de ontem, quando á rua do Bom Jesus ocorreu uma estupida cena de sangue, saindo ferido um trabalhador maritimo, domiciliado no n. 207, 4.º andar.

Os provocadores da agressão, que se encontram foragidos, agiram de maneira insolita e friamente calculada; e tanto assim que, em auxilio da vitima, nada puderam fazer as testemunhas presentes.

Em linhas gerais o caso passou-se do seguinte modo, conforme foi apurado pela reportagem: O trabalhador maritimo de nome João Costa de Almeida, solteiro, com 30 anos de idade, passeiava distraidamente, áquela hora, quando foi subjugado, de modo brusco, por três individuos.

Eram eles: o jogador de futebol, conhecido pela alcunha de **Dezessete**; Efraim de tal e um outro, que João Costa não poude identificar. Isso feito, surgiu pela frente do maritimo uma outra pessoa, logo reconhecida por João Almeida, e se tratava do individuo Ivo de tal, aliás que se fingia amigo, ha muito tempo, da vitima.

Armado como estava de fa a "peixeira", Ivo vibrou terrivel golpe no torax de João Costa de Almeida, que nenhum movimento poude fazer em defesa, por encontrar-se preso pelos outros três.

Aos gritos de dor do ferido, e temendo a perseguição de terceiros, os agressores fugiram; enquanto ficava estendido ao solo, todo banhado em sangue, o pobre trabalhador.

Conduzido em ambulancia para o Posto da Assistencia, João da Costa de Almeida submeteu-se a uma operação praticada pelos drs. Salomão Kelner e Clodoaldo de Souza. Ficou internado em grave estado.

O principal protagonista do delito, Ivo de tal, de 23 anos de idade, presumiveis, é solteiro, tem domicilio á rua do Apolo e vive ás espensas de uma mundana.

Quanto á **trinca**, composta do jogador **Dezessete**, Efraim de tal e o desconhecido, conforme fomos informados, são operarios do "Moinho Recife".

Todos se acham evadidos, com paradeiro ignorado. Na delegacia de plantão, foi instaurado inquerito sobre a ocorrencia.

Perigoso arrombador

Foi preso ontem de madrugada

Policiais da turma A, sob a chefia do investigador Sebastião Soares, levaram a efeito, na madrugada de ontem, a prisão de Severino Ramos Filho, vulgo **Chouriço**. Esse individuo é conhecido como perigoso arrombador e age, tambem, como audaz "ventanista".

Chouriço encontra-se recolhido ao xadrez da Secretaria de Segurança e vai ser ouvido, amanhã, pela autoridade competente.

Disparo do automatico

Uma vitima foi levada para o Pronto Socorro, com queimaduras dos 1.º e 2.º graus

Ontem, ás 21 horas, á descida da ponte Santa Isabel, lado da Bôa Vista, no momento em que regressava á casa, em um bonde de Beberibe, a domestica Maria Braz de Lucena sofreu um acidente, de graves consequencias.

E' que o carro estava avariado e sucedeu disparar o automatico. Originou-se um principio de incendio, cujas labaredas atingiram a infeliz.

Recebendo queimaduras dos 1.º e 2.º graus nas mãos, coxas e abdomen, foi transportada em auto particular ao Posto da Assistencia, onde ficou internada, em estado grave.

A policia tomou conhecimento do caso.

Desabou parte da casa sobre a sexagenaria

O fato verificou-se, ontem, á noite, em Sitio Novo

A sexagenaria Maria Candida do Livramento, domiciliada á rua Jonas Martins n. 9, em Sitio Novo, distrito policial de Olinda, foi vitima de um desastre. A'quela hora, encontrava-se no interior da casa, quando aconteceu desabar parte da cobertura da habitação.

O desabamento foi em consequencia da chuva caida durante o dia, pois a casa estava bastante deteriorada.

Levada para o Pronto Socorro, a vitima recebeu os curativos de urgencia. Apresentava ferimentos generalizados e fratura da clavicula direita, ficando recolhida.

Atropelamento na rua Conde da Bôa Vista

A vitima foi um menor de 5 anos

O auto-caminhão chapa 7944, destinava-se, pela manhã de ontem, ao suburbio e desenvolvia grande velocidade ao passar na rua Conde da Bôa Vista, quando aconteceu atropelar o menor de 5 anos de idade, José Pereira de Morais Filho.

Resultou do desastre sofrer o menor contusões e escoriações graves. O chauffeur responsavel conseguiu foragir-se.

A vitima conduzida ao Posto da Assistencia, teve os curativos aplicados pelo dr. Alberico Camara e enfermeiro José Campelo. Na Delegacia de Transito foi aberto inquerito.

desaparecimento de um relogio

A queixa foi parar na policia

A mundana Maria do Carmo Menezes, residente á rua das Cacimbas, sem numero, em Agua Fria, apresentou queixa, ontem, na Delegacia de Investigações, contra Waldemar Vilela.

O motivo da queixa prende-se ao desaparecimento de um relogio pulseira, suiço, foliado, pertencente a Maria do Carmo, que deu pela falta de sua joia depois do acusado haver pernoitado em sua casa.

Acrescentou, ainda, a queixosa que Waldemar Vilela é ex-soldado do 21.º B. C., aquartelado em Caruarú.

As suas declarações ficaram registradas no livro competente.

Arrombado um estabelecimento á rua da Concordia

Não foi apurado, ainda, o prejuizo

A firma Genival Fernandes, com casa de negocios localizada á rua da Concordia n. 801, foi assaltada por ladrões, que depois de quebrarem um cadeado e a fechadura da porta principal, penetraram no estabelecimento.

O fato verificou-se na madrugada de ontem, e os chefes da casa não conseguiram apurar, ainda, a quanto monta o prejuizo.

O sr. Manuel Fernandes, um dos socios da firma esteve, ontem, na policia, onde relatou o sucedido.

Não devolveu a maquinaria

Alega furto em suas oficinas

Manuel José da Silva, arrendatario do "Bar e Restaurante Nacional", sito á praça da Independencia ns. 32 e 36, há 2 anos passados, confiou a Pladino de Souza, um motor de refrigeração e o compressor respectivo, para fazer os concertos precisos.

Pladino de Souza, atualmente trabalhando em uma oficina localizada á Cambôa do Carmo n. 96, ao ser procurado para devolver a maquinaria que lhe fôra entregue, alegou a Manuel José da Silva que a mesma fôra furtada do estabelecimento.

O prejudicado não se sentiu bem com a historia do mecanico e, por isso, procurou a policia para queixar-se, sendo registradas as suas declarações.

AGORA MAIS CEDO PARA DAR-LHE AS «ULTIMAS»!

*

O 1.º NOTICIARIO DO REPORTER ESSO PASSARÁ A SER TRANSMITIDO AS 8 DA MANHÃ

*

A partir de AMANHÃ, dia 17 do corrente, o 1.º noticiario do Reporter Esso passará a ser transmitido UMA HORA MAIS CÊDO, isto é, ás 8 horas da manhã.

São estes, portanto, os horarios completos do "primeiro a dar as ultimas" na Radio Clube de Pernambuco, de Recife:

DIAS UTEIS:	8.00 e 12.30
	19.55 e 22.00
DOMINGOS:	12.30 e 22.00

Guarde estes horarios para não perder nenhum dos palpitantes telegramas do famoso "porta-voz radiofônico dos Revendedores Esso".

STANDARD OIL COMPANY OF BRAZIL

DE OLINDA

Atividades do Gremio Dramatico Olindense

Eleita a nova diretoria e programada uma excursão ao interior — A reunião hoje, do C. C. Humberto de Campos

Em sessão realizada na ultima semana, o Gremio Dramatico Olindense elegeu a seguinte diretoria para o periodo administrativo julho de 1944—julho de 1945:

Diretoria efetiva — Presidente, José Jeronimo do Nascimento, reeleito; vice-presidente, Ademar Ribeiro Costa; secretario geral, Manuel Ribeiro de Albuquerque Filho; secretario auxiliar, Jonas Gondim; tesoureiro, Siher Cavalcanti Calado; procurador, Valdemir Santos; orador, Raimundo Padilha.

Diretoria de Honra e Protetora — Presidente, dr. Raimundo Diniz Barreto, reeleito; 1.º vice presidente, dr. Antonio Lacerda Galvão; 2.º vice-dito, Severino Ferreira de Mendonça; secretario geral, Alvaro Coelho Leal; 1.º secretario, Antonio Ferreira de Mendonça; 2.º secretario, Armando Coelho Leal; tesoureiro, Antonio Bezerra Cavalcanti; 1.º procurador, Policarpo Ramos de Andrade; 2.º procurador, Irineu Ferreira Cavalcanti; diretor, Carlo Coelho Leal; orador, Miguel Canuto Damasceno.

Conselho Deliberativo — Presidente, Manuel Batista Bezerra; adjuntos: José Luiz da Silva, José Veloso da Silveira e Eurico de Souza Damasio.

O Gremio, excursionará em agosto, pelo interior do Estado, realizando alguns espetaculos em diversos municipios.

C. C. Humberto de Campos

Em reunião de asseblêia geral extraordinaria, para serem tratados assuntos urgentes e de relevancia, reune-se hoje, o Centro de Cultura Humberto de Campos. A reunião, presidida pelo dr. Jorge Medeiros de Souza, terá inicio ás 9.30, na sede á rua Bernardo Vieira de Melo.

Festa do Carmo

Na capela dos Milagres, realizou-se no dia 13 ultimo o hasteamento da bandeira, iniciando-se o triduo que precede a festa a ser realizada hoje conforme o seguinte programa: 7 horas — missa por um monge beneditino; 18 horas — sermão, ladainha, benção sacramental e recolhimento da bandeira.

A parte coral está a cargo de um grupo de senhorinhas ali residentes, sob a direção do prof. Piccolino Pischer.

Espiritismo

Realiza, amanhã, ás 20 horas, a Cruzada Espirita Olindense a sua habitual sessão de estudos evangelicos. A reunião terá lugar na sede á rua Prudente de Morais, 407, e tomarão parte nos trabalhos o sr. Francisco Bezerra e sras. Jael Ribeiro e Julia Assis.

— Haverá hoje, ás 15.30, reunião do Centro Espirita João Batista Verdade e Luz, na sede á rua Joaquim Nabuco, 1266. Os trabalhos serão presididos pelo sr. João Lino de Oliveira.

— Hoje, ás 16 horas, haverá reunião do Centro Espirita José Ribeiro, na sede, á rua Valdemar Lima, 97, no Salgadinho.

— Em sua sede á rua Manuel Salvador, reune-se, hoje, ás 16 horas, o Centro Espirita João Bedor.

Sociais

Faz anos, hoje, a sra. Maria do Carmo Valença, presidente da Associação das Senhoras de Caridade (secção de Olinda) e diretora do Abrigo N. S. de Lourdes.

— Faz anos, hoje, o sr. João Xavier.

— Após tres meses de enfermidade, acha-se restabelecido o sr. Luiz Ribeiro, comerciante nesta cidade.

Vida religiosa

Na matriz de S. Pedro, haverá hoje, missa paroquial ás 8 horas; batizados ás 9 e 16 horas; e ladainha e benção ás 17 horas.

— Em S. Francisco, haverá hoje, ladainha e benção ás 17 horas.

— Em S. Bento, haverá hoje missa cantada ás 8.30, e vesperas, ladainha e benção ás 16.45.

— Reune-se hoje, ás 9 horas, na sala de conferencias da matriz de S. Pedro, a Conferencia Vicentina de S. Salvador.

— Serão reiniciadas amanhã, as aulas do Seminario, suspensas ha um mês em virtude de ferias joaninas e retiro do clero da arquidiocese de Olinda e Recife.

Missas na Sé

E' a seguinte a pauta das missas na Sé, até dezembro proximo:

Julho — 16: conego Julio Cabral; 23: conego Anibal Santos; 30: conego José Leal.

Agosto — 6: chantre Pompeu Diniz; 13: conego tesoureiro-mór Jeronimo d'Assunção; 15: conego mestre-escola Jonas Taurino; 20: conego arcediago Xavier Pedrosa.

Setembro — 3: conego José Marinho; 10: conego João Olimpio; 17: conego Getulio Cavalcanti; 24: conego Eustaquio de Queiroz.

Outubro — 1: conego Airton Guedes; 8: conego Eugenio Vilanova; 15: conego Julio Cabral; 22: conego Anibal Santos; 29: conego José Leal.

Novembro — 1: conego chantre Pompeu Diniz; 5: conego Jeronimo d'Assunção; 12: conego Jonas Taurino; 19: conego Xavier Pedrosa; 26: conego Henrique Xavier.

Dezembro — 3: conego José Marinho; 8: conego João Olimpio; 10: conego Getulio Cavalcanti; 17: conego Eustaquio de Queiroz; 24: conego Airton Guedes; 25: conego Eugenio Vilanova; 31: conego Julio Cabral.

Falecimentos

Perante crescido numero de parentes e pessoas amigas da familia, realizou-se ante-ontem o sepultamento do sr. Armando Duarte de Barros, antigo gerente do Clube Nautico Capibaribe. O extinto contava 60 anos de idade e do seu consorcio com a sra. Izabel Gouveia de Barros, deixou um filho, sr. Armando de Barros.

Cartaz

DUARTE COELHO — Na matinée — "Rainha da pista", com Jane Withers. Na soirée e amanhã — "Miguel Strogoff", com Anton Walbrook.

OLINDA — Na matinée — "Xilindró", com Noan Beery Jr., e a 3.ª serie de "Frank, o gladiador".

IOFOSCAL

O fortificante indicado para as crianças em idade escolar

Plantão de farmacia

De plantão, hoje, a Farmacia S. Pedro, á praça da Matriz.

Policiamento

De permanencia na delegacia de policia, diurna, o comissario Muniz da Costa, e noturna o comissario Amaro Mota.

Clubes

Haverá danças hoje, a partir das 14 horas, nas sedes dos clubes Vassourinhas e Lenhadores.

Com a Prefeitura

Ao longo da avenida Monsenhor Fabricio a lama e o lixo estão a exigir a presença dos trabalhadores da Prefeitura. De resto quanto ás condições de limpeza, outras vias publicas reclamam tambem os cuidados da fiscalização municipal, como a rua Eustaquio de Carvalho onde o serviço, iniciado auspiciosamente em dias da ultima semana, ficou suspenso, para pezar dos moradores locais.

— Faz anos hoje o menino Fernando, filho do dr. Ferreira Dantas, advogado no Recife, e de sua esposa, sra. Esmeraldina Dantas. O casal receberá as pessoas de suas relações de amisade, em sua residencia, á rua do Farol, 177.

Charque

A prefeitura está avisando que podem receber charque, no Recife, os seguintes comerciantes, na base de 2 fardos para cada um: Manuel Bezerra — rua Prudente de Morais, n. 40; Jovino Alves da Silva — Av. Joaquim Nabuco n. 49; Moysés Lopes de Andrade — rua Henrique Dias, n. 83; José Ferreira Leal — rua do Amparo n. 252; B. Vilar — Est. do Matumbo, n. 269; Ambrosina Lopes — Est. de Aguazinha, n. 418; Raimundo Ribeiro Duarte — Praça da Bandeira, n. 22; Aurelino Calado — Praça da Bandeira, n. 53; José Mariano Barbosa — Est. da Caixa Dagua, n. 1041; Alfredo Leonardo da Silva — Est. de São Benedito s.n.

Srs. Proprietarios de

TAXIS ÔNIBUS CAMINHÕES GASOGENIOS CARROS PARADOS:

Eis um livreto, que apresenta em suas 40 páginas o que de mais util e indispensavel o sr., o seu chauffeur ou os seus motoristas (se o sr. for proprietario de frota) precisam saber para aumentar a vida dos seus veiculos e para reduzir ao minimo o custo da sua operação. Ele lhe é oferecido *absolutamente gratis*, pelo Posto ou Revendedor Esso de sua redondeza. Peça o seu exemplar, hoje mesmo, e colabore com o interesse do país conservando o seu carro em bom estado de funcionamento.

STANDARD OIL COMPANY OF BRAZIL

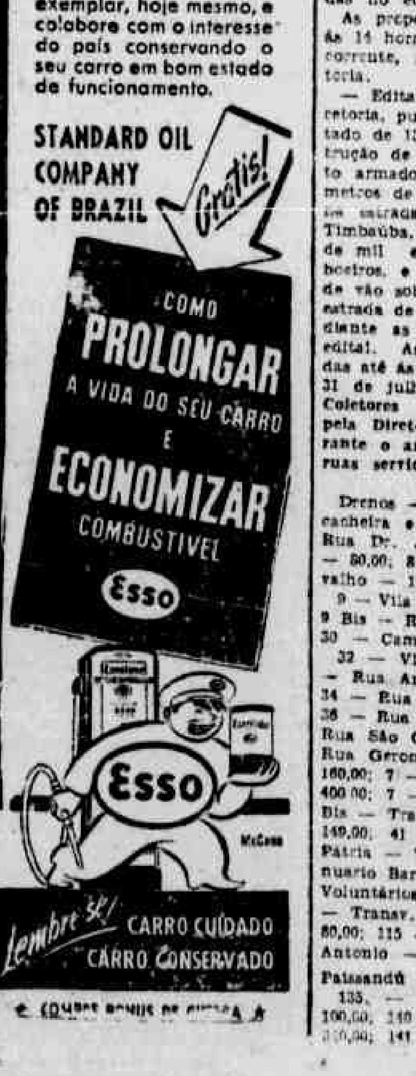

Lembre-se! CARRO CUIDADO CARRO CONSERVADO

Triunfo para as Nações Unidas!

"TRIUMPH" para o Brasil!

Acaba De chegar da América do Norte por via aerea novo sortimento das afamadas canetas SHEAFFER'S

Por via aérea, acaba de chegar ao Brasil um grande sortimento de canetas SHEAFFER'S *Lifetime*, no qual se destaca o novo modêlo "TRIUMPH" cujas caracteristicas invulgares o tornaram preferido por todos os que fazem uso da palavra escrita para dar forma ao pensamento. A caneta SHEAFFER, pela sua beleza e perfeição de joia finamente trabalhada, apresenta qualidades técnicas insuperaveis.

O alimentador patenteado FLO-RITE, de capacidade superior a comum, controla o fluxo exato e constante da tinta, evitando falhas e borrões na escrita. A pena "Feathertouch" — toque de pluma — feita a mão, de ouro de 14 ks., com platina ou ranhura, — patente exclusiva da SHEAFFER — a ponta de iridio, escreve de dois modos diferentes com a suavidade de uma pluma.

Aproveite a chegada oportuna dêsse novo sortimento para dar as pessoas que estima o presente que o fará lembrado para sempre, uma SHEAFFER'S *Lifetime* acompanhada da linda lapiseira "Fineline" — de ponta sempre afiada — em elegantes estojos para senhoras e cavalheiros. Faça da "TRIUMPH" a mensageira constante de todos os seus triunfos na vida social e em qualquer setor das suas atividades profissionais.

MODÊLO SEM CLIP

Jôgo "TRIUMPH TUCKAWAY" *Lifetime* com pena "Feathertouch" de ouro de 14 ks. Modêlo criado especialmente para ser transportado com segurança, em qualquer posição - em bolsas de senhoras e bolsos de homens.

* Todas as canetas SHEAFFER'S *Lifetime* são incondicionalmente garantidas para a vida inteira do possuidor, exceto nos casos de perda, roubo ou dano proposital. Para qualquer conserto a caneta deve ser entregue ou remetida completa, aos representantes locais da SHEAFFER'S Pen Co., acompanhada da quantia de Cr$ 10,00.

SHEAFFER'S *Lifetime*

Uma Joia que escreve!...

Grafite SHEAFFER'S "Fineline" de comprimento duplo fino, macio e de maior durabilidade.

CUBA-TINTEIRO SKRIP usável até a ultima gota.

A tinta SKRIP fabricada especialmente para as canetas SHEAFFER é de fluidez e nitidez absolutas. Resiste a ação do tempo e da agua.

TRIUMPH *Lifetime* com pena "Feathertouch" de ouro de 14 ks. Ultima criação da Sheaffer.

Representantes exclusivos no Brasil:

M. AGOSTINI & CIA. LTDA.

Rio de Janeiro: Av. Rio Branco, 47 - 1.º andar ★ São Paulo: R. Anchieta, 35 - 8.º and. salas 803/5

Standard

Atos do Governo Estadual

(Conclusão da 4.ª página)

calizada no Instituto Pedagogico, na capital,

designando a professora Antonia Florina Monteiro, da cadeira n. 41, 3.ª entrancia, padrão "F", localizada no grupo-escolar **Professor Vicente da Silva Monteiro**, da séde do municipio de Caruarú, para responder pelo expediente do referido grupo, durante o impedimento da diretora, professora Luzia Belmira Monteiro Rosal.

SECRETARIA DE VIAÇÃO E OBRAS PUBLICAS

A Secretaria de Viação e Obras Publicas está chamando a atenção dos interessados, para os seguintes editais de concorrencia publicados no Diario do Estado:

Edital Nº 20, da Diretoria de Viação e Obras Publicas, publicado no dia 24 de junho ultimo, para construção das pontes de Aretaca e Botafogo ambas na estrada litoral norte, sendo a 1.ª com 24,m55 e a 2.ª 82 de vão sobre os rios do mesmo nome. As propostas serão recebidas até ás 14 horas do proximo dia 20 do corrente. As instruções estão sendo publicadas com o edital.

— Edital N.º 22 da mesma Diretoria, publicado no dia 11 do corrente, para o seguro de "ACIDENTE PESSOAL" dos funcionarios da Diretoria, para vigorar por três anos, mediante condições contidas no edital.

As propostas serão recebidas até ás 14 horas do proximo dia 21 do corrente, na 2.ª Secção da Diretoria.

— Edital N.º 24, da mesma Diretoria, publicado no Diario do Estado de 13 do corrente, para construção de duas pontes em concreto armado, sendo a 1.ª com 20 metros de vão sobre o rio Cruanji na estrada Chan de Pindoba a Timbaúba, inclusive uma variante de mil e duzentos metros e três boeiros, e a 2.ª com doze metros de vão sobre o riacho Ferreiros na estrada de Timbaúba a També, mediante as condições contidas no edital. As propostas serão recebidas até ás 14 horas do proximo dia 31 de julho corrente.

Coletores de esgotos construidos pela Diretoria de Saneamento durante o ano de 1943 segundo as ruas servidas, num total de 6.817 metros

Drenos — Coletores Vilas da Macacheira e Estivadores — Local — Rua Dr. José Maria — Extensão: — 80,00; 8 — Rua Manoel de Carvalho — 176,00.

9 — Vila dos Industriarios — 53,50; 9 Bis — Rua 21 de Abril — 911,40; 30 — Campo Grande — 424,10.

32 — Vila Piranga — 196,00; 33 — Rua Antonio Justino — 100,40; 34 — Rua Amaro Duarte — 105,05; 36 — Rua São Felix — 60,00; 37 — Rua São Caitano — 76,00; 39 — Rua Geronimo Vilela — 343,05; 40 160,00; 7 — Rua Carneiro Vilela — 400,00; 7 — Vilas dos Industriarios Bis — Transv. Beco da Fábrica — 149,00; 41 — Rua Voluntarios da Patria — 77,00; 44 Bis — Rua Januario Barbosa — 80,00; 49 — Rua Voluntários da Pátria — 70,00; 35 — Transv. Rua da Conceição — 80,00; 115 — Rua Bela — Freg. S. Antonio — 36,00; 125 Bis — Rua Paissandú — 180,00.

135, — Vila do Hipodromo — 100,00; 140 — Estrada de Belem — 300,00; 141 — Rua Oliveira Mendes — 200,00; 238 — Transv. Av. Arquimedes Oliveira — 60,00 248 — Transv. Rua Marquês de Paraná — 100,00; 270-I — Rua E. Vila Popular do Arraial — 42,00; 298 — Transv. a Padre de Albuquerque — 192,30; 300 — Rua Bela Vista — 67,50; 303 — Rua Costa Gomes — 60,00; 304 — Rua Visc. de Itaparica — 156,00. TOTAL 6.877,36.

PREFEITURA

DIRETORIA DA FAZENDA — IMPOSTOS E TAXAS EM CHAMADA — 2.º SEMESTRE DE 1944 — Imposto predial, aguas indevidamente canalizadas, taxas de iluminação, limpeza, calçamento dos bairros de Santo Antonio, sem multa até 2|8| (Edital n.º 15), e Recife, sem multa, até 19 do corrente (Edital n.º 20).

Imposto de anuncios, cartazes ou reclames, sem multa até 31 do corrente (Edital n.º 2, de 30|6|44).

Matriculas de vendedores ambulantes em geral e outras matriculas e a respectiva taxa de revisão, até 19 do corrente (Edital n.º 4, de 1|7|44). Imposto de ingresso em clubes e troças carnavalescas, sem multa até 4|8|44 (Edital n.º 5, de 1|7|44).

Pagamento de juros de apólices — A Diretoria da Fazenda iniciará, amanhã, o pagamento dos juros relativos ao 23 coupão das apólices emitidas pelo decreto 218, atendendo aos portadores inscritos de n.º 1 a 7.

O pagamento será efetuado das 12,30 ás 16 horas.

Pagamento a fornecedores — A D. da Fazenda pagará de amanhã a 20 do corrente, aos fornecedores constantes da tabela seguinte: Dia 17 — letras A a C; dia 18 — letras D a J; dia 19 — letras L a O; dia 20 — letras P a V.

Estão sendo convidados a comparecer á secretaria da Prefeitura o sr. Mário Cavalcanti Gouveia e um representante da Firma Mendes, Lima & Cia.

INQUERITOS ECONOMICOS

O diretor de Estatistica, Propaganda e Turismo avisa que o prazo para a entrega dos questionários dos "Inquéritos Econômicos, para a Defesa Nacional" termina improrrogavelmente amanhã, depois do que serão aplicadas as penalidades previstas pelo decreto-lei n.º 4.73, de 23.9.942.

De acôrdo com as instruções recebidas da Junta Executiva Central, essa Diretoria não dispensará mais multas por atrazo de apresentação do questionário, salvo nos casos em que fique provado não ser o estabelecimento, responsavel pela infração.

JUNTA MEDICA

A Junta Médica do Estado, está convidando a comparecerem no Departamento de Saúde Publica, ás 14 horas de amanhã, os requerentes:

Severino Carneiro de Carvalho, Misael Gomes Vilela, Lucia Araujo Silva, Maria da Penha Chagas Meira Lima, José Fernandes Barbosa, Horton José C. Pinto, Manoel André Freire, Manoel Tomé dos Santos, José Mendes da Silva, José Ferreira Leão, Luiz Viana, Valdemar da Silva Ramos, Tertuliano Barbosa da Silva, Pedro Alves Magalhães, José Pedro da Silva, José Marleno Duarte, Cicero Ferreira da Silva, Oscar Nunes Monteiro, Orlando Lopes de Albuquerque, Sebastião Ferreira de Lima, Antero Marques do Nascimento, Antonio Alves de Lima, Emidia Melo, Elisabete Jaifum, Humberto de Oliveira Cavalcanti, Ismenilta de Figuerêdo, João Maximino da Silva, João Constantino P. da Costa, José Alves Pereira e Leonel Roque de Santana.

Suplentes — Manuel Francisco da Silva, Margarida Vieira Gomes da Silva, Hogaciano Porfirio da Costa, Sebastião Cipriano Costa e Otavio Ferreira da Silva.

CURSOS DE ENFERMAGEM

Abertas as inscrições — Reunião do Conselho diretor no dia 18

A C. V. está avisando ás moças que pretendem se matricular no seu Curso de Enfermagem, que as inscrições para o referido Curso são feitas na sua secretaria, no edificio da Associação Comercial, junto á Federação das Industrias, á praça Rio Branco n. 18. Todas as pernambucanas devem se inscrever, pois no fim do Curso estão de posse de um diploma, e, se quiserem, seguirão para a guerra com o Corpo Expedicionario. A secretaria atenderá ás interessadas diariamente das 14 ás 16 horas.

Realizar-se-á na proxima terça feira, 18 do corrente, a primeira reunião deste ano do conselho diretor, a qual terá lugar ás 16 horas no Gabinete Portuguêz de Leitura, á rua do Imperador. Os trabalhos serão presididos pelo dr. João Aureliano, presidente do Conselho e pelo sr. Joseph Turton Junior, presidente da filial.

HEMORROIDES

ALIVIO IMEDIATO COM A POMADA

MAN ZAN

Laboratorios de WITT. Caixa Postal, 834 (Dep. DP.) — RIO

ATOS DO GOVERNO FEDERAL

(Conclusão da 4.ª página)

cia do Tesouro e da Contadoria seccional no exterior, e

autorizando a circulação de cedulas de um e dois cruzeiros, de acordo com o decreto-lei 4791, de 5 de outubro de 1943, com a modificação no artigo 2º do decreto-lei 4812, de 17 do mesmo mês e ano. O mesmo decreto, que autoriza o ministro da Fazenda a emitir as referidas cedulas, enquanto perdurar a atual anormalidade no mercado de metais, suspende durante esse periodo, na Casa da Moeda, a cunhagem de moedas, de valores de um e dois cruzeiros.

DIARIO SOCIAL

ASTRAL DO DIA

Domingo, 16 de Julho de 1944.

Mercurio favorece hoje a palavra oral e escrita. Imprensa, livraria, conferencias, discursos, acordos, contratos e tratados. Ha boa irradiação para transportes em geral; correios, mudanças, comboios. Aguarda-se importante noticiario mundial. Pela manhã, a Lua promete alegria em familia, no lar, em excursões e casas de hospedagem.

OS NASCIDOS HOJE — São bondosos, mas independentes, subtis, e fortes de espirito. Possuem intuição que os pode levar a notaveis descobertas. Têm idéas novas e pensamentos elevados. Extraordinaria facilidade para solucionar dificeis problemas.

—

Segunda-feira, 17 de Julho de 1944.

O astral de hoje é maravilhoso. A Lua favorece alimentação e viagens. Mercurio beneficia o comercio em geral, imprensa, correios e contratos. Jupiter promete dinheiro, sorte em jogo, competições, esportes. Rege a lei civil e a religiosa. E Urano, o astro electro-magnetico, pressagia sensacionais invenções cientificas, extraordinarias surpresas universais, grandes curas por eletricidade. Aguarda-se tambem notaveis descobertas mecanicas. Urano transmite inteligencia, intuição e coragem.

OS NASCIDOS HOJE — São justos, corretos, agradaveis e intrepidos. Possuem luzes secretas. Gozam proteção nos momentos de perigo.

JAGA SWAMI

ANIVERSARIOS

FAZEM ANOS HOJE:

As senhoras: Maria do Carmo Caldas Lima, esposa do sr. Antonio de Lima; Carmelita Johnson, esposa do sr. Jones Johnson; Aurea Pessôa de Lemos Lopes, esposa do sr. Ildefonso Lopes; Maria do Carmo Varejão, esposa do sr. Luiz Ribeiro Varejão; Elvira Batista dos Santos, esposa do sr. José Batista dos Santos; Vitoria [illegible] dos Santos, esposa do sr. Pedro Batista dos Santos Filho.

As senhoritas: Camila Correia de Araujo, filha do sr. Francisco Correia de Araujo e de sua esposa, sra. [illegible] Correia de Araujo; Maria do Carmo, filha do sr. [illegible] e de sua esposa, sra. [illegible]; [illegible] Lapa, filha do sr. José Tavares [illegible] Lapa, já falecido; Carmelina [illegible] de Albuquerque, filha do sr. [illegible] de Albuquerque e de sua esposa, sra. Aurea [illegible] Albuquerque.

Os senhores: [illegible]

As meninas: Maria do Carmo, filha do sr. Luiz [illegible], engenheiro do [illegible] de Melo S.A., e de sua esposa, sra. Ilza Batista de Melo; Ma-

ria do Carmo, filha do sr. Milton Santiago e de sua esposa, sra. Neci de Mendonça Santiago; Maria de Lourdes, filha do sr. Ventura Porto Correia e de sua esposa, sra. Herundina Tavares de Melo Correia.

Os meninos: Fernando, filho do sr. Evaristo de Melo e de sua esposa, sra. Alice Gonçalves Torres de Melo; Enéas, filho do sr. Enéas Chaves e de sua esposa, sra. Eloisa Cunha Chaves; Severino, filho do sr. Antonio Genuino Alves, já falecido, e de sua esposa, sra. Francisca Alves de Santana.

AMANHÃ:

As senhoras: Maria do Carmo Vieira, esposa do sr. Carlos Fialho de Oliveira; Olga Marinho Cavalcanti, esposa do sr. Dilermando Marinho Cavalcanti.

As senhoritas: Dinar Lisbôa Sales, filha do sr. José Francisco Sales e de sua esposa, sra. Leonor Lisbôa Sales; Irene Borba; Maria Isabel Cavalcanti Coelho; Henriqueta Carmelita da Cruz Lapa, filha do sr. João Lapa.

Os senhores: Inaldo Paulo de Lima; Sebastião Alberto Silva; dr. Salomão Filgueira; Francisco Magalhães; Ajax Maranhão; Paulo Poppe Girão; Antonio Barros de Aguiar.

As meninas: Berenice, filha do sr. João Tavares de Lima e de sua esposa, sra. Alzira Tavares de Lima; Eneida, filha do dr. Edesio Pais Barreto e de sua esposa, sra. Elcita Pais Barreto.

CASAMENTOS

Realizou-se ontem, na matriz de Beberibe, o casamento da srta. Gersa Pereira Silveira, com o sr. Joel Pereira Marins.

O ato religioso foi celebrado ás 16 horas, na matriz de Beberibe.

Foram testemunhas, no ato religioso, por parte do noivo, o sr. João Genesio Silva, por parte da noiva, Josias Pereira Marins.

No ato civil serviram de testemunhas o sr. Artur Birkenfeld e esposa e sr. José Pereira Souza e esposa.

O noivo é filho do sr. Manuel Alves Marins e de sua esposa, sra. Rita Pereira Marins; a nubente é filha do sr. Antonio Alves da Silveira e de sua esposa, sra. Maria Pereira Silva.

— Realizou-se ontem, no Rio de Janeiro, o casamento da srta. Elza

(Conclue na 7.ª página)

Dr. GERSON BARBALHO

Trabalhos em Acrilicos.
Cirurgião dentista
restaurações, bridge em coroas e chapas de justa posição
Diatermia — Raios infra vermelho e ultra-violeta
LABORATORIO DE PROTESE (anexo)
Rua Duque de Caxias, 201 2.º andar
(Junto á praça da Independencia)

Artes e Artistas

ORQUESTRA SINFONICA DE PERNAMBUCO

Como [illegible] anunciado, realizar-se-á, no proximo dia 28 do corrente, no Santa Isabel, o 4.º Concerto da atual temporada [illegible], em beneficio da "Obra dos [illegible]".

Do programa [illegible] com [illegible], [illegible] destaque a "Espanha" de Chabrier.

[illegible] em 1883 — após uma viagem do autor á Espanha — esta peça conquistou desde logo uma grande popularidade.

Os bilhetes [illegible] acham-se á venda na "[illegible]", na [illegible] e no dia do concerto, na bilheteria do Santa Isabel.

Dr. BARRETO LINS

Clinica de molestias dos olhos
Antigo assistente dos Hospitais de Viena (Austria) (Clinica do Prof. Dr. [illegible]) e dos Hospitais de Paris (Clinica do Prof. Dr. [illegible])
De 9 ás 11 e de 13 1/2 ás 17 1/2
Rua Nova 356 — 1.º andar

VIDA RELIGIOSA

DIA DA IGREJA

16 DE JULHO — No dia de hoje se comemora Nossa Senhora do Carmo.

Sendo Maria Mãe de Deus, tem pena das nossas miserias, sendo Mãe de Deus pode nelas socorrernos; é este o reino dos Padres e da Igreja, e o mesmo demonstram a razão e a experiencia de todos os tempos.

Cheguemos, pois, a Maria em todas as precisões, em todos os apertos da vida, com veneração e confiança; por angustiosas que sejam nossas circunstancias, nele temos recurso infalivel, sejam temporais as nossas necessidades ou espirituais.

Apareceu a Rainha do Céu, que hoje veneramos com o nome de Nossa Senhora do Carmo, do B. Simão Stock, geral da ordem dos carmelitas e entregou-lhe o bentinho ou escapulario, como escudo impenetravel em quaisquer perigos, amparo seguro na ultima hora contra as portas do inferno. Importa, porém e muito, notar que tantas promessas á confraria dos bentinhos não são dispensada da penitencia, sinão auxilio para fazermos penitencia; não valem por isenção das leis do Evangelho, sinão para nos facilitar o seu cumprimento; não nos devem inspirar criminosa segurança, em nossos desvarios, sinão proporcionarnos os meios de acabar com eles; não garantem morte santa depois de vida criminosa; ajudam-nos apenas a conseguir a morte preciosa dos justos com a vida inocente e penitencia dos mesmos justos.

E' refugio dos pecadores arrependidos, penitentes, dos pecadores que horrorizados com o estado em que os pôs o pecado, forcejam por sair deles e salvar sua alma do fogo eterno.

Sempre pronta está Maria para pedir, a Deus a nossa conversão; cumpre, porém, que ajuntemos á sua prece a nossa; devemos cooperar a nossa salvação, e seria loucura nela descansarmos sem nada fazer.

—

EVANGELHO (Eccli. 24) — **Eu qual a vinha produzi suavidade e cheiro agradavel; e as minhas flores são frutos de honra e honestidade. Sou a mãe do belo amor, do temor e da ciencia e de santa esperança. Em mim se acha a graça de todo o caminho e verdade, em mim está toda esperança de vida e de virtude. Vinde a mim e comunicarvos-ei de meus bens. Porque meu espirito é mais doce que o mel e a minha herança mais suave que um favo de mel. Lembrar-se-ão de mim as gerações por todos os seculos. Aqueles que me provam ainda terão fome e aqueles que me bebem ainda terão sêde. Quem me ouve não será confundido e aqueles que trabalham comigo não pecarão. Aqueles que me praticam terão a vida eterna.**

EVANGELHO (Luc. 11, 27-28) — Naquele tempo: Enquanto Jesus falava ás multidões, uma mulher levantou a voz no meio do povo e disse-lhe: Bemaventurada a mãe que te trouxe e os seios que te criaram. Mas ele respondeu: Antes bemaventurados aqueles que ouvem a palavra de Deus e a praticam. Credo.

LAUS PERENNE — O SS. Sacramento estará exposto durante o dia de hoje, na basilica de Nossa Senhora do Carmo e amanhã na matriz das Graças.

(Conclue na 7.ª página)

DR. GONÇALVES FERNANDES

Docente-livre de Clinica Psiquiatrica da Escola de Medicina e Cirurgia do Rio
Angustia, Obsessões, Fobias, Disturbios nervosos e da sexualidade. Desajustamentos da criança e do adulto
Tratamento Analitico
Rua Conde da Boa Vista, 829 das 15 ás 18 horas — Recife.

5 EM 1

Cinco fortificantes em um fortificante unico
TONIFORÇA
KOLA = FOSFORO = CALCIO = GUARANÁ = ARRENAL
Uma corrente de vitalidade
Toniforça abre o apetite, levanta as forças, fortifica os musculos, e revigora os nervos
TONIFORÇA
TONICO PARA OS FRACOS, FORÇA PARA OS DEBEIS

Comércio e Finanças

NEGOCIOS NA PRAÇA

Os negocios sujeitos a registo, na Camara Sindical dos Corretores de Pernambuco, decorreram, durante a semana, dentro da maior calma, não se tendo verificado, por outro lado, alternativas de grande monta nas cotações afixadas. Apezar disso, pode-se dizer que os preços se mantiveram inteiramente firmes, principalmente no que diz respeito ao açucar, algodão e outros artigos. O maior interesse, conforme registamos, verificou-se em tôrno dos titulos estaduais e federais, bem como das ações de companhias e dos Bancos, havendo para as destes, compradores permanentes.

Na situação cambial, não houve alterações dignas de nota. Como se sabe, o controle do Governo, que se processa nesse setor, por intermedio da carteira competente do Banco do Brasil, não permite negocios fora das normas estabelecidas. O mercado do cambio, torna-se, desse modo, estavel, em todos os seus principais aspectos. Assim, as exportações para o estrangeiro, quando por ventura se processam, quase não se fazem sentir sobre as taxas afixadas.

Houve, contudo, de forma crescente, cogitações para negocios no futuro, em virtude de certa confiança que se verifica na praça, de um fim próximo para a guerra. — O. M.

(Conclue na 8.ª pag.)

JOALHERIA
"AO ANEL DE OURO"
JOIAS — BRILHANTES — ANEIS DE GRAU — RELOGIOS DE PRECISÃO E ARTIGOS PARA PRESENTE
— Rua Sigismundo Gonçalves, 113 —
Fone: 6389 — RECIFE
ONDE V. S. PODERÁ ESCOLHER A SUA CANETA
Parker VACUMATIC

VIDA ESCOLAR

LIÇÕES DE INGLES

By — (bái) — Por, com, em
Cake — (kéik) — Bolo, pastel.
Camera — (kémera) — Máquina fotográfica.
Canvas — (kénvas) — Lona, brim encorpado.
Card — (kard) — Cartão.
"Care — (kér) — Cuidado, cautela, cuidar.
Carriage — (kéridj) — Carruagem, transporte.
Cart — (Kart) — Carroça, carreta.
Cat — (két) — Gato.
"Cause — (kóz) — Causa, motivo, causar.
Certain — (sérten) — Certo, exato.
"Chain — (tchéinn) — Corrente, cadeia, encadear.
Chalk — (tchók) — Giz.
"Chance — (tchens) — Ocasião, chance, acontecer.
"Change — (tchéindj) — Mudança, variação, trocar.

(Conclue na 7.ª página)

DR. SYLVIO CALDAS
Clinica de Ouvido, Nariz e Garganta
[illegible] Imperatriz n. 216 de 10 ás 12 e de 15 ás 18 h.
Res: Rua Joaq. Nabuco n. 179

SANATORIO RECIFE
Direção: Drs. Arnaldo Di Lascio e Jarbas Pernambucano
Doenças Nervosas e Mentais, Regimens, Repouso, Eletrochoque. Rua Padre Inglês, 257. Fone: 2672. Recife

Companhia Nacional de Papel e Celulose

EM ORGANIZAÇÃO

COMUNICADO

Temos o prazer de participar aos srs. subscritores, aos amigos e aos interessados em geral, que o Tribunal de Segurança Nacional, em sessão plena realizada em 13 de Junho p. p., sob a presidência do Exmo. Snr. Ministro Dr. Barros Barreto, sendo relator o Exmo. Sr. Juiz Dr. Raul Machado, houve por bem confirmar a sentença do emérito julgador de primeira instância, Sr. Juiz Comandante Miranda Rodrigues, no processo n.º 4.269 instaurado em virtude de representação do Govêrno do Estado do Paraná, absolvendo os incorporadores desta Companhia, e reformando a mesma sentença na parte referente ao Superintendente dos trabalhos de organização, Snr. Nino Casale, absolvendo-o e negar provimento a apelação de ofício (Ministério Público) atendendo a própria prova dos autos.

Dos considerandos da respeitavel sentença da primeira instância, bem como do veneravel "acórdão" do Tribunal Pleno, se infere que os julgadores, diante da prova abundantissima e absolutamente convincente, oferecida nos autos pela defesa da Companhia, reconheceram a inexistência de qualquer crime ou dolo, seja nas projetadas incorporações da "Fazenda Guavirova", das fábricas de pasta mecânica, de Santa Catarina, e das propriedades de S. Miguel, seja na contabilidade, administração, publicidade e na organização técnica, enfim em todos os trabalhos de organização da Sociedade.

Reconheceu ainda aquele Tribunal a bôa fé de todos os incorporadores e organizadores da Companhia, e a real intenção dos mesmos, de montar, efetivamente, a indústria do papel e da celulose, em grande escala, com a utilização dos recursos nacionais.

PROSSEGUIMENTO DOS TRABALHOS

Participamos ainda, que dentro em breve serão reiniciados os trabalhos de organização, voluntàriamente interrompidos no início do processo ora concluído, para o que está sendo convocada uma Assembléia Geral de Acionistas Fundadores desta Companhia, á qual caberá discutir e homologar as providências a serem adotadas para a pronta constituição da sociedade e o próximo início de sua atividade industrial.

Assim sendo, na época previamente fixada pela Assembléia de Acionistas Fundadores, será lançada a subscrição definitiva do capital, cujo recolhimento, em obediência ao disposto do Decreto-Lei n.º 5.956, de 1.º de Novembro de 1943, ficará exclusivamente a cargo de conceituados estabelecimentos bancários, devidamente autorizados e aparelhados para esse fim, os quais serão dados a conhecer oportunamente.

RESERVA DE AÇÕES

Atendendo a consideravel número de pedidos chegados ultimamente à Companhia, comunicamos que os pedidos para reserva garantia de ações serão atendidos mediante preenchimento, pelo interessado, de formulário apropriado, fornecido pela Companhia, e acompanhado do importe da respectiva taxa, discriminada no mesmo formulário.

ESCRITORIOS E REPRESENTANTES

Desde o início de seus trabalhos de organização, a COMPANHIA NACIONAL DE PAPEL E CELULOSE mantem abertos e em pleno funcionamento seus escritórios centrais em S. Paulo, à Rua Marconi, 124 — 3.º andar, telefone, 4-3118 (rêde interna), e um escritório na Capital Federal, à Av. Rio Branco, 277 — 15.º andar, entrada 1.510, telefone, 22-4587 e 22.6231, com representantes nas principais praças do País.

(a.) **NINO CASALE**
(Superintendente)

(Firma reconhecida pelo 16.º Tabelião)

(Transcrito do "O Estado de São Paulo do dia 7 de Julho de 1944).

Ha um seculo

O que o DIARIO DE PERNAMBUCO publicou no dia 16 de julho de 1844, terça-feira:

CORRESPONDENCIA

Srs. Redactores — Um caso que em nada interessa o publico (sendo que o calamos tanto por esse motivo; como para não fazer corar alguem) fez correr o boato de que a Sra. Hantefenille, parteira aprovada pela faculdade medica de Paris, e examinada aqui pelo Sr. Dr. Magnier — não recebia menos de 303 rs. por partejar. Por muito absurda que pareça tal calumnia, tenho toda a certeza de que houve quem lhe desse credito. Pois foi guiado pelo interesse que me inspirou uma boa mãi de familia, que veio entre nós buscar hospitalidade, sem outro apoio mais que a protecção dos habitantes desta cidade, e só fiada no zelo e aptidão com que exerce a sua arte, que pedio a esta Sra. a autorização de declarar alto e bom som, que he falsa tal exigencia, e que o propalador he um infame calumniador.

Para que um tal boato não tome vulto, declaro mais que a Sra. Hantenille imitando nisso as demais parteiras, não taxa preço pelos cuidados que ministra; offerece os seus serviços com o mesmo zelo indistinctamente a todas as pessoas, qualquer que seja a sua classe ou jerarchia; a ricos e a pobres; toma por dever religioso de se apresentar onde for chamada, para exercer as funções de parteira, quando mesmo tenha a certeza de que não obstará pelo seu trabalho retribuição alguma. Para confusão de um e alivio de muitos, rogo-lhes, Srs. Redactores, o favor de annunciar, que a Sra. Hentefenille mora na rua Nova n. 14; que os que a solicitarem, nella acharão uma mulher honesta, prestadia e perita na arte de partejar; cousa que geralmente etre nós, quase he feita por mãos ignorantes e inhabeis.

Dr. Altino Ventura
OCULISTA
Transferiu o consultorio para R. Martins Junior 53 — TERREO. (Em frente do Cine-Parque).
De 11 ás 12 e 15 ás 18 horas.

LOTERIA FEDERAL DO BRASIL

Resultado fornecido pela Casa da Fortuna, em 15 de Julho de 1944:

1.º	04521	Rio	Cr$ 500.000,00
2.º	20562	Campos	50.000,00
3.º	27835	São Paulo	20.000,00
4.º	11578	Recife	10.000,00
5.º	09734	Caxias	5.000,00

Cinco premios de Cr$ 2.000,00, com os numeros seguintes: 03507, 26066, 25864, 25455 e 12393. Todos os numeros terminados em 1, estão premiados com Cr$ 80,00.

DR. GALILEU FIGUEREDO
Doenças internas
Imperatriz, 202 — 1.º andar, das 15 ás 18 horas
Fone: 2572

Em Belo Horizonte uma caravana de engenheiros bahianos

BELO HORIZONTE, 15 (Meridional) — Encontra-se, aqui, uma caravana de engenheiros da Bahia, que faz uma excursão de estudos.

Dr. Romero Marques
Clinica cirurgica
Consultorio: Edificio Sulacap 2.º andar s/218/219 — Das 14 1/2 ás 17 1/2 horas, exceto os sabados.

CONTRABANDO DE JOIAS

Apreendido pela policia carioca

SÃO PAULO, 15 (Meridional) — Um vespertino publica uma reportagem, revelando que as autoridades policiais conseguiram apreender, há cerca de 15 dias, em Campos de Congonhas, vultoso carregamento de joias, no momento em que era conduzido para um avião internacional, procedente do Rio e destinado a Buenos Aires. As joias ficaram depositadas na delegacia fiscal, aguardando a marcha do processo sobre o contrabando.

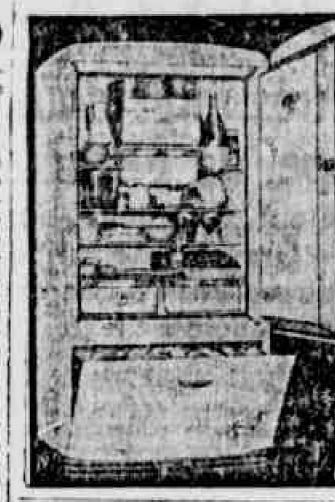

REFRIGERADORES

Compra e venda de refrigeradores usados. Mantem importante oficina para consêrto de refrigeradores, a cargo de técnico de reconhecida competencia. Encarrega-se tambem de pinturas em cofres, arquivos, refrigeradores etc. Serviço rapido e garantido.

CYRO MALTA
CAMBOA DO CARMO, 96
FONE 6676

MUNDO DE LUZ E SOM

A MUSICA DE CAIMI

Houve um tempo em que música popular significava sub-arte — coisa inferior e indigna da consideração dos "altos espiritos". Era um êrro de interpretação, está visto. Felizmente, nos vamos livrando desse preconceito e somente os "snobs" permanecem irredutiveis, por "atitude" ou por comodidade.

Música popular quer dizer nacional, própria dum povo, com um minimo de influencias estranhas. Ninguem pode negar, por exemplo, a beleza das composições de Dorival Caimi — que são música popular. Música com cheiro de terra, com o gôsto salgado da maresia. Música, ás vezes, rude, sem branduras e sem enfeites; honesta como o povo simples, em cujo meio nasceu. Em suas melodias canta ou chora a alma dum povo que vive, sofre e morre, ligado ao seu canto de terra, á sua paisagem limitada.

São canções de pescadores, das suas alegrias, dos seus amores, das suas máguas. Música de imenso conteúdo humano, ingênua por vezes, mas sempre representativa.

Uma arte como esta não é uma traição. Ela não surge do esfôrço de cérebros super-saturados de "finesse", mas vem do coração do homem á sua bôca; e espalha-se como uma mensagem a todos os povos, porque é a alma que fala, sem se importar que possa ou não ser ouvida. — ARROW.

MODERNO

LOURINHA, DO PANAMA'

As doçuras dos trópicos e sua musica, que tem o mesmo ritmo quente e voluptuoso, em qualquer país latino-americano, colocam "LOURINHA DO PANAMÁ" no indice das cousas recomendadas pela coordenação como de boa qualidade".

Mas se vamos aos mares do sul, encontramos a mesma exploração da materia prima sul-americana, na maioria das vezes agravada pelo colorido. Do Panamá apenas se conhecia a existencia de uma base de Tio Sam; com o filme, toma-se conhecimento de outras cousas como cabarés, congas, mulatas "flamboyants", calor e "chicas".

Red Skelton, entre os mais cotados comicos do momento, apresenta algumas novidades em "gags", tanto orais como fisicas. — L.

DR. SIMÃO FOIGEL
Especialista do H. Pedro II
Doenças da Pele e Sifilis
Consultorio: Rua Nova, 362-2.º

AGORA SO' SOFRE DO ESTOMAGO QUEM QUER!!!

Certas doenças do estomago tem, quase sempre, como causa unica o excesso de acidez de suco gastrico. Com o correr do tempo, esta anomalia funcional do estomago, provoca series disturbios que acabam por desequilibrar completamente o sistema digestivo, dando lugar a uma infinidade de molestias, que vão tornando-se cada vez mais agudas e são a causa de graves sofrimentos e sacrificios. A flatulencia, a dispepsia, a má digestão, o mau halito, a lingua saburrosa, as dores de estomago, as digestões lentas e dolorosas, as caimbras na boca do estomago e mesmo as perigosissimas ulceras são provocadas pelo excesso de acidez do suco gastrico. Felizmente, agora, com os PAPEIS BANKETS é facil corrigir rapidamente e para sempre estes males que causam tantos sofrimentos e que tornam a vida de tantas pessoas um verdadeiro inferno, impossibilitadas como ficam de alimentar-se bem e mesmo, de atender as suas obrigações diarias. Se v. s. é vitima de alguma destas molestias do estomago, proceda a um tratamento racional do seu mal com os PAPEIS BANKETS. As suas propriedades sedativas e medicamentosas atuam decisivamente sobre o mal, corrigindo-o em pouco tempo e para sempre. Ap. Cen. An. n. 173 de 21-3-41.

CARTAZ DO DIA

ART — **Hoje** — "Gibraltar", com Viviane Romance.
Amanhã — "Atrás do sol nascente", com Gloria Holden.
PARQUE — Hoje — "3 herdeiras", com Barbara Stanwyck.
Amanhã — "Aquilo sim, era vida", com Alice Faye.
MODERNO — Hoje — "Lourinha do Panamá", com Ann Sothern.
Amanhã — "Idilio em dó-ré-mi", com Judy Garland.
ROIAL — Hoje — "Sherlock Holmes em Washington", com Basil Rathbone.
POLITEAMA — Hoje e amanhã — "Fuga", com Norma Shearer e Robert Taylor.
BOA VISTA — Hoje — "O sargento imortal", com Henry Fonda.
Amanhã — no palco: "Trio de ouro", conjunto vocal brasileiro.
TORRE — Hoje e amanhã — "Tristezas não pagam dividas", com Jaime Costa.
REAL — Hoje e amanhã — "Minha secretaria brasileira", com Carmen Miranda.
IDEAL — Hoje e amanhã — "O Cisne Negro", com Tyrone Power.
ELDORADO — Hoje e amanhã — "Nascida para o mal", com Bette Davis.
ESPINHEIRENSE — Hoje e amanhã — "O corsario fantasma", com Henry Wilcoxon.
ENCRUZILHADA — Na matinée — "Ladrões de ouro", com Tim Holt, e a 4.ª série de Diligencia vitoriosa".
Na soirée e amanhã—"Legião de herois", com Gary Cooper.
S. JOSE' — Na matinée — "O elefante de Carmelita", com Lupe Velez, e a 4.ª série de "Flash Gordon".
Na soirée e amanhã — "A marquesa de Santos", com Pepita Serrador.
CENTRAL — Hoje e amanhã — "Dumbo, o elefante voador", desenho de Walt Disney.
CASA AMARELA — Hoje e amanhã — Bola de fogo", com Barbara Stanwyck e Gary Cooper.

Dr. JOSE' LIMA
CLINICA DE CRIANÇAS
Imperatriz, 211 - 1.º and.
Das 10 ás 11 e de 15 ás 18 horas
Resid. Rua 24 de Junho, 178 Campo Grande

DOIS TIPOS DE AÇUCAR

Medida da coordenação

RIO, 15 (Meridional) — A partir de amanhã, conforme anuncia a imprensa matutina, haverá na cidade dos tipos de açucar.

Lembra o jornal que a medida foi tomada pela Coordenação.

DOENÇAS DOS OLHOS
DR. LUIZ CAVALCANTI
ARRANHA CEU DA PRAÇA DA INDEPENDENCIA

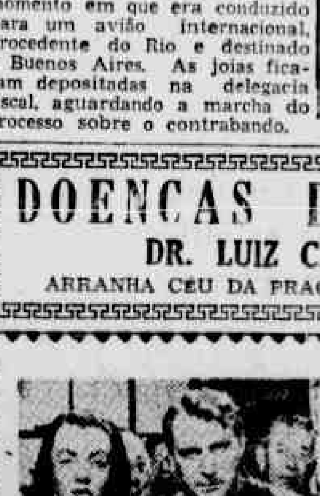

AMANHÃ, NO
ART-PALACIO
Toda a cruel verdade sobre o Japão! Mais impressionante do que OS FILHOS DE HITLER! Um drama baseado em fatos veridicos e provados, mostrando ao mundo civilizado como pensam e agem os filhos do imperio do sol nascente!
MARGO — TOM NEAL — J. CARROL NAISH
ATRAZ DO SOL NASCENTE
Produção da RKO-RADIO — Proibido para menores de 14 anos
No programa: AVIADOR DO BARULHO — Desenho com o PATO DONALD
HOJE, EM CARTAZ — O SENSACIONAL FILME DE VIVIANE ROMANCE
GIBRALTAR
com ERICH VON STROHEIM — (Proibido para menores de 14 anos)

A Ótica Fluminense está vendendo óculos e outros artigos pelo novo sistema de vendas por correspondência. Servindo já com grande sucesso a todo interior com este novo sistema *prático e econômico*, facilita a todos os seus habitantes, a aquisição de óculos diretamente nas fontes de producão, o que significa: melhor artigo por menor preço. Ao mesmo tempo, ficam acessiveis a todos, as últimas creações em óculos confortáveis e modernos. Procure conhecer o novo sistema de vendas pelo Reembolso Postal, pedindo sem compromisso, Catálogo Técnico Ilustrado.

SERVIÇO DO INTERIOR DA
ÓTICA
FLUMINENSE
Rua da Conceição, 36 (Niteroi) - No Rio: Rua 7 de Setembro, 107 - Telegramas: OTIFLU

À Ótica Fluminense - 7 de Setembro, 107 - Rio
Sem compromisso queiram remeter-me o Catálogo Técnico Ilustrado.
Nome: ____________
Rua: ____________
Cidade: ________ *Estado:* ________
EPP-187 1-2-3-4-5

POUPE TRANSPORTE!

UTILIZE O MATERIAL BRASILIT, QUE É LEVE E RESISTENTE

O amianto - cimento Brasilit é isolante do calor e inalterável; é uma solução satisfatória para todos problemas de construção; é oficialmente aprovado e preferido pelos engenheiros em 40 anos de uso contínuo. O amianto - cimento Brasilit é aconselhável por ser leve e fácil de manejar e instalar, proporcionando uma grande economia de transportes, mão de obra e tempo. Faça sua a experiência de centenas de construtores satisfeitos. Conheça a linha completa dos materiais de amianto - cimento Brasilit. Peça catálogos e informações.

S.A. TUBOS BRASILIT BRASILIT

S. PAULO: R. MARCONI 131 - 7.° - FONES 4-4127 - 4-4128 - 4-4129

Agente Geral no Estado:

JOSÉ LOBO

AVENIDA MARQUEZ DE OLINDA, 125 — RECIFE

Fone 9293 — Telegramas "Lobo" — Caixa Postal 280

ARCO

DIARIO SOCIAL

(Conclusão da ... página)

Ferraz, filha do sr. Antonio Carlos Ferraz e esposa, sra. Sabrina Ferraz, com o dr. Luiz Moreira de Andrade, clínico ali, filho do sr. Anisio de Andrade, proprietario nesta cidade, e esposa, sra. Maria José de Andrade.

Testemunharam o ato civil, por parte da noiva, o sr. Carlos Xavier d'Alcantara e a sra. Maria José de Andrade, representada pela sra. Ruth Ferraz d'Alcantara e, por parte do noivo o sr. Moacir Campos e esposa.

A cerimonia religiosa foi celebrada ás 16 horas na igreja de Nossa Senhora do Carmo, sendo oficiante d. Joaquim Mamede, bispo de Sebaste. Paraninfaram o ato pela noiva o sr. Anisio de Andrade e esposa, representados pelo dr. João Batista de Andrade e a sra. Rita Alves de Medeiros, e pelo noivo o dr. Paulo Filho e esposa.

— Casam-se hoje, nesta cidade, o sr. Pascoal Filizola, da Emprêsa Cinematográfica Filizola e a srta. Lucíola Maria Ferreira, filha do sr. José Ferreira da Silva, comerciante nesta cidade, e de sua esposa, sra. America Couto Ferreira da Silva.

O ato civil terá lugar ás 10 horas, na residencia dos pais da noiva, á rua da Paz, 300, em Afogados. Servirão de padrinhos, por parte do noivo, o dr. Angelo de Abreu e Lima e senhora, e o sr. Luciano Filizola e senhora, e por parte da noiva o sr. Belarmino Alves e esposa, sra. Georgina Filizola e o sr. Mozart Pereira Nobrega e senhora.

Serão paraninfos do ato religioso, que se realizará ás 16,30 horas, na matriz da Soledade, por parte do noivo, o sr. José Filizola e senhora, e sr. Belarmino Alves e a sra. Georgina Filizola, e por parte da noiva o sr. José Ferreira da Silva e senhora, e o dr. Altino Ventura e senhora.

— O sr. Aristides Silvano Figueiredo Carneiro, 1.º oficial de casamentos, afixou edital de proclamas dos seguintes contraentes:

Silvino Pedro da Silva e Santina Alves de Santana, solteiros, naturais de Pernambuco e Paraiba e residentes no Recife; Antonio Horacio da Silva e Maria Severina da Silva, solteiros, pernambucanos e residentes nesta cidade; Joaquim Sales da Silva e Rita Soares de França, solteiros, naturais de Paraiba e Rio G. do Norte e residentes no Recife; José Alexandre de Carvalho e Maria da Gloria Viana, solteiro e viuva, naturais de Portugal e Pernambuco e residentes na Torre; José Pinheiro Uchôa e Carmelita Maria da Silva, solteiros, pernambucanos e residentes na Torre; Francisco Madruga e Maria da Conceição Silva, solteiros, naturais de Paraiba e Pernambuco e residentes nesta cidade; Sandoval Francisco Xavier e Marieta Correia, solteiros, pernambucanos e residentes no Recife; José Francisco da Silva e Isabel Canuta da Silva, solteiros, pernambucanos e residentes no Recife; Alcino de Moraes Pinheiro e Maria da Conceição Batista dos Santos, solteiros, naturais do D. Federal e Pernambuco e residentes nesta cidade; Napoleão Rodrigues Laureano e Marina Sampaio de Melo, solteiros, naturais de Paraiba e Pernambuco e residentes nesta cidade; Pedro José de Miranda e Firmina Santana Silva, solteiros, pernambucanos e residentes em Afogados; Sabino da Silva e Maria dos Prazeres da Silva, solteiros, pernambucanos e residentes em Afogados; João José da Silva e Hilda Francelina da Silva, solteiros, pernambucanos e residentes no Recife; Humberto Fernandes Ribeiro e Maria Nair Moreira de Azevedo, solteiros, naturais de Pernambuco e Ceará e residentes em São José; Ben Grenberg e Hildelita Albuquerque Coelho, solteiros, naturais dos Estados Unidos da America do Norte e Pernambuco e residentes nesta cidade; Nestor Braga Rosa e Amara Pereira de Souza, solteiros, naturais do Maranhão e Pernambuco e residentes em São José; Miguel Arcanjo Alves da Silva, solteiro e viuva, pernambucanos e residentes em Afogados; Vicente de Paulo e Bernardete Lucena Cordeiro, solteiros, naturais de São Paulo e Paraiba e residentes no Recife; José Luiz Cerqueira da Cunha Lima e Iraci do Rego Cavalcanti, solteiros, pernambucanos e residentes na cidade; Pedro Marques de Andrade e Nair Rosa da Conceição, solteiros, pernambucanos e residentes no Recife; tenente coronel Alipio Pereira de Souza e Esfelita Rodrigues Fontes, solteiros, naturais de Bahia e Paraiba e residentes nesta cidade.

BATISADOS

Será batisada na matriz de Santo Antonio, hoje, a menina Gilda, filha do dr. Tavares Buril, secretario do Colegio Estadual de Pernambuco e advogado no fôro desta capital, e de sua esposa, sra. Maria Anunciada da Silva Buril.

O ato se efetuará ás 11 1|2 horas, após a missa paroquial, sendo oficiante o bispo da diocese de Mossoró, no Rio Grande do Norte, d. João Costa, atualmente no Recife.

Serão padrinhos o industrial Manuel Caetano de Britto e sua esposa, sra. Mary Guimarães de Britto.

—Será batisada ás 10 horas de hoje, na matriz de Santo Antonio, a menina Graça Maria, filha do sr. Abilio Bezerra e de sua esposa, sra. Elsa Bezerra.

Servirão de padrinhos o sr. José Gisalvo Correia da Silva e sua mãe, sra. Maria Pontes Correia da Silva.

— Será levado, hoje, á pia batismal da matriz da Torre, o menino Saulo Fernando, filho do nosso companheiro Paulo de França Pereira e de sua esposa, sra. Zuleida Lins de França Pereira.

Serão padrinhos o sr. Osvaldo Carneiro da Silva, funcionario da Fratelli Vita, e sua esposa, sra. Guiomar Cavalcanti Carneiro.

VIAJANTES

Segue hoje para Garanhuns o dr. Luiz Rodrigues de Souza, medico sanitarista, que assumirá naquele distrito a chefia do serviço nacional de peste.

— Segue hoje para o Rio o academico de Direito, Odilon Ribeiro Coutinho.

— Chegaram, ontem, ao Recife, os seguintes passageiros que se hospedaram no Grande Hotel: Fernald Everett Hulse, Edmilson Quideré, Jonatas Gustav Sax, Jack Brooks, James H. Cammchael, Septims F. Clarck e senhora e Mildred Sarn Hayer.

FESTAS E BAILES

Realiza-se hoje, das 20 ás 24 horas, mais um sorvete dansante nos salões do Clube Português.

Tocará o Bando Academico, sob a regencia de Placido de Souza. Servirá de ingresso a carteira social com o recibo n. 8.

FALECIMENTOS

Na cidade de São Paulo, onde residia e era funcionario publico, faleceu no dia 12 deste mês, o sr. Osvaldo Carneiro Lacerda.

Deixa viuva a sra. Dulce de Melo Lacerda e dois filhos menores.

Era filho do sr. José Lacerda, antigo politico e adiantado agricultor neste Estado, e irmão do sr. João Manuel Carneiro Lacerda, juiz de Direito naquela capital, e dos srs. José Lacerda, agricultor neste Estado, Maria Amelia Lacerda de Melo, Laura Lacerda e Alice Lacerda, residentes nesta cidade.

— Em sua residencia, á rua D. Benvinda, 383, faleceu, ontem, ás 22 horas, o sr. Elias B. da Silva Ramos, antigo desfachante aduaneiro.

Contava 70 anos de idade. Casado com a sra. Amelia Lauria Ramos, deixa os seguintes filhos: sra. Maria das Dores Ramos Ribeiro, casada com o engenheiro Rubem Ribeiro; sr. João Elisio Lauria Ramos, do comercio desta praça; drs. Francisco Ramos, clinico em Nova Cruz, Rio Grande do Norte; Silvio e Elias Ramos Filho, medicos residentes no Rio e Humberto Ramos, advogado.

O enterramento realizar-se-á, hoje, ás 16 horas, saindo o feretro da casa onde se deu o obito. Haverá carros á disposição em frente á Casa Agra, rua da Conceição, até ás 15 e meia horas.

VERMIÇIDA LIMA
ACABA COM OS VERMES

VIDA RELIGIOSA

(Conclusão da 5.ª página)

ENCERRA-SE HOJE A FESTA DO CARMO

Programa geral das solenidades – Missa pontifical, ás 10 horas, pelo bispo de Nazaré – Procissão da imagem da padroeira, á tarde

Encerram-se hoje, nesta capital, as festas que se vêm promovendo em honra de Nossa Senhora do Carmo, padroeira do Recife.

O hasteamento da bandeira da padroeira se verificou no ultimo dia 6 e desde essa data efetuavam-se diariamente os exercicios do novenario solene, que ontem terminaram com as celebrações do jubileu do Sagrado Escapulario. Os atos do novenario constavam de missas pela manhã e á noite ladainha, recitação do terço e benção do Santissimo Sacramento.

Ontem, ás 6 1|2 horas houve a Prima Cantada, seguindo-se Missa da Vigilia, com orquestra. Ao meio dia, ao som de bandas de musica, foi anunciada a festa. A partir daquela hora começaram a valer as indulgencias plenarias, uma vez satisfeitas as exigencias estabelecidas.

Todos os atos do novenario em honra de Nossa Senhora do Carmo tiveram a assistencia de grande numero de fieis, que diariamente visitavam a basilica.

Hoje, dia de encerramento da festa, se cumprirá o seguinte programa: Desde ás 4 horas até ás 9, missas rezadas de meia em meia hora. A primeira será celebrada pela intenção de todos os devotos que concorreram com seu obulo para o brilhantismo das festas.

A's 7 horas — Missa de comunhão geral, com canticos, celebrada pelo arcebispo metropolitano, d. Miguel de Lima Valverde.

A's 10 horas — Canto liturgico de Terça e solene missa pontifical, pelo bispo de Nazaré, d. Ricardo Vilela, ocupando a tribuna sagrada o orador sacro, padre Francisco Bragança, S. J.

Após a missa será dada, como de costume, a benção papal, aos fieis devidamente preparados pela confissão e comunhão.

A's 16 horas — Procissão da imagem da padroeira, percorrendo as ruas Santa Tereza, Tobias Barreto, Concordia, praça Joaquim Nabuco, ponte da Bôa Vista, rua da Aurora, ponte Santa Isabel, praça da Republica (frente do Palacio do Governo), ruas do Imperador, 1.º de Março, Nova, Cambôa do Carmo. Ao recolher-se a procissão, será cantado solene Te Deum, ocupando antes a tribuna o orador sacro, frei Anscario Hillebrand, O. C.

Em seguida, benção do SS. Sacramento, encerrando-se os atos religiosos com a descida da bandeira.

Continuarão os exercicios do mês com o seguinte programa:

Amanhã: 7 horas, missa com canticos e comunhão e ás 18 horas, ladainha, após o exercicio e benção do SS. Sacramento.

DIA 20 — Quinta-feira: Festividade do fundador da Ordem Carmelitana, Sto. Elias — A's 7 horas — Missa solene com orquestra.

18 horas — Sermão panegirico do Santo patriarca, pregado por frei Ulrico Goevert, O. C., comissario da Ordem 3.ª Depois Te-Deum e benção do SS. Sacramento.

DIA 31 — Segunda-feira: Encerramento solene do mês de junho com a homenagem a imagem da Virgem Mãe, colocada no frontespicio da basilica — A's 7 horas, missa com canticos e comunhão geral.

A's 18 horas — Ultimo exercicio do mês, sermão, por frei Antonio Gonçalves da Silva, O. C.

Benção do SS. Sacramento e consagração solene de toda a cidade á padroeira, terminando com a homenagem de Nossa Senhora do Carmo.

Depois de encerradas as festas religiosas de hoje prosseguirão, no pateo do Carmo, os festejos profanos, com retreta por bandas de musica.

LIGA CATOLICA JESUS, MARIA E JOSE', DA PAROQUIA DE S. JOSE'

Prepara-se essa Liga para visitar a Liga Catolica Jesus, Maria e José, da paroquia das Graças, no proximo domingo, 23 do corrente.

Nesse dia partirão os liguistas pelas 6 1|2 horas com destino á matriz das Graças, aonde assistirão á missa, em conjunto com os membros da Liga local.

Após o café, haverá a sessão mensal em conjunto.

Para as definitivas providencias, a Liga se reunirá amanhã, ás 19 1|2 horas, no salão das associações paroquiais, esperando o vigario a presença de todos os liguistas.

IRMANDADE DO SENHOR BOM JESUS DOS PASSOS

Estão sendo convidados os irmãos a se reunirem ás 15 horas de hoje, no consistorio, afim de acompanhar a procissão de Nossa Senhora do Carmo.

CONFRARIA DA SS. TRINDADE

Reunem hoje os confrades, ás 14 horas, em seu consistorio, na capela á rua Augusta, a fim de acompanharem a procissão de N. S. do Carmo, que deverá sair da basilica ás 16 horas.

CONFRARIA DE SENHORA SANTANA DA MADRE DE DEUS

Estão sendo convidados os membros dessa Confraria para as seguintes reuniões marcadas para hoje:

A's 10 horas, sessão de mesa geral, em 2.ª convocação, para a eleição da mesa regedora para o ano compromissal de 1944|1945.

A's 15 horas, para acompanhar a procissão de Nossa Senhora do Carmo.

"ELETROMAR"

CHAVES AUTOMATICAS DE MAXIMA E MINIMA COM COMANDO A DISTANCIA
INTERRUPTORES TRIFASICOS, AUTOMATICOS MAGNETICOS
INTERRUPTORES AUTOMATICOS DE REVERSÃO
CHAVES ESTRELA TRIANGULO AUTOMATICAS
OUTRAS CHAVES DIVERSAS
RELAIS DE TEMPO PARA INTERRUPTORES AUTOMATICOS
INTERRUPTORES PARA DESLIGAÇÃO EM INTERVALO DE TEMPO DETERMINADO
REATORES PARA LUZ FLUORESCENTE

ELETROMAR a melhor marca

Distribuidores:

AYRES, SON & CO.

RUA DO BOM JESUS, 164

FONE 9284 TELEG. SERIA

Frutos melhores na Éra Eletrônica

Mesmo enquanto dormimos alguém trabalha para nós, em silêncio. É a terra, esta boa terra que enche de flores nossos jardins a amadurece os frutos de nossos pomares. E para tornar ainda mais sadios e saborosos os frutos, legumes e cereais de toda a espécie, trabalham também, incansavelmente, os pioneiros da eletricidade. No silêncio dos laboratórios da General Electric, êles preparam a evolução da Ciência Eletrônica. Pelo tratamento e seleção das sementes e da terra, os cientistas da General Electric estão conseguindo abreviar o período de desenvolvimento das plantas, melhorar e uniformizar os frutos e exterminar os germens nocivos. E amanhã, graças à Ciência Eletrônica, poderemos saborear, com a delícia despreocupada das crianças, os novos frutos da Nova Era!

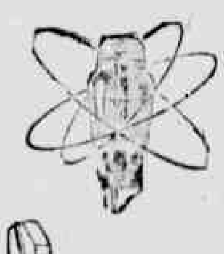

"O MUNDO DE AMANHÃ" é o novo e movimentado programa apresentado pela General Electric S. A. Ouça-o, sintonizando todas as 2as. feiras, ás 21 hs., a Rádio Club de Pernambuco.

GENERAL ELECTRIC

LIDER DA INDÚSTRIA DE ELETRICIDADE - PIONEIRA DA CIÊNCIA ELETRÔNICA

RECORTE E ENVIE - NOS O CUPOM

À General Electric S. A. - Caixa Postal 344 - Recife. Desejando receber o livreto "ELETRÔNICA - Uma Nova Ciência para um Mundo Novo", ricamente ilustrado a côres, envio-lhes meu endereço e Cr$ 1,00 em selos.

Nome ____
Rua ____
Cidade ____ Estado ____

6019 - 11

VIDA ESCOLAR

(Conclusão da 6.ª pag.)

CURSO DE PSICOLOGIA MEDICA

A cargo do prof. José Lucena – Terminam amanhã as inscrições

Continuam abertas até amanhã, na Faculdade de Medicina, as inscrições para o Curso de Extensão Universitaria de Psicologia Medica, a cargo do prof. José Lucena.

O Curso é promovido pela Sociedade de Internos dos Hospitais do Recife, podendo nele serem inscritos, desde que requeiram, os alunos regularmente matriculados no curso medico da Faculdade de Medicina, bem como os medicos residentes nesta cidade.

As aulas do curso se iniciarão na proxima terça-feira, 18 do corrente, e funcionarão na séde da Sociedade de Internos dos Hospitais do Recife, na Casa do Estudante, e obedecerão ao seguinte horario, devidamente aprovado pelo Conselho Tecnico Administrativo: terças e sexta-feiras, das 18,30 ás 19,30 horas.

FACULDADE DE COMERCIO E ECONOMIA

Realizam-se amanhã, na Faculdade, as seguintes provas parciais, em 2.ª epoca, chamada de acordo com o decreto-lei n. 2.335, de 24|6|1940: Curso superior de administração e finanças, 2.º ano, ás 19 horas; Direito Internacional Comercial: ás 20 horas Ciencia da Administração, o unico aluno requerente.

ESCOLA TECNICA DE COMERCIO DO RECIFE

Realizam-se amanhã, na Escola Tecnica de Comercio, no edificio do antigo Ateneu Pernambucano, as seguintes provas parciais, em 2.ª chamada, de acordo co mo § 3.º do art. 31, do decreto-lei n. 6.141, de 28|12|1943: Curso tecnico de contabilidade, 1.º ano, ás 19 horas, Inglês: ás 20 horas, Matematica, todos os alunos que requereram.

Não se fará nova chamada.

FACULDADE DE CIENCIAS ECONOMICAS

Serão reiniciadas amanhã as aulas do curso superior de administração e finanças agora instalados no 1.º andar do predio n. 290, á rua do Hospicio, recentemente adquirido pela instituição e anexo ao seu antigo predio.

Esse pavimento passou por ligeira reforma, além de limpeza geral, tendo três salas para aulas, sala para o Diretorio Academico, além de outros serviços.

No andar terreo será instalado em breve o curso de admissão, que funcionará de setembro a dezembro proximos.

INSTITUTO N. S. AUXILIADORA

A secretaria do Instituto Nossa Senhora Auxiliadora, á rua do Hospicio, 255, nesta cidade, está avisando que já se acha em organização a turma que deve prestar exame de admissão, em dezembro proximo, para matricula na Escola Tecnica de Comercio Nossa Senhora Auxiliadora, sob inspeção federal.

Todas as informações prestadas na secretaria da Escola, no expediente de 8 ás 12 e de 14 ás 17 horas, nos dias uteis.

DR. SILVIO PAIS BARRETO
Clinica de Olhos
Das 11 ás 12 e das 15 ás 18 horas
Imperatriz, 102 — 1.º andar

Tumôres e Ulceras
Cancerosas
Tratamento pelo Radium
Doenças de Senhoras
Dr. H. C. BIVAR
Rua Nova, 371 — 1.º andar
Fone, 6215

A suspeita da febre tifóide tem todo cabimento quando se estiver diante de alguem que, doente há mais de sete dias, apresenta febre permanentemente alta, prostação grande, reação na fossa ilíaca direita, diarréia ou prisão de ventre, lingua sêca, dentes fuliginosos e, ás vezes, pequenas manchas sanguineas na pele. SNES.

MAES - Para as crianças fracas, anêmicas e depauperadas. Só "VINHO CREOSOTADO" "SILVEIRA"

Velhas FERIDAS ESPINHAS
MANCHAS, ECZEMAS
REUMATISMO — Use —
ELIXIR de NOGUEIRA

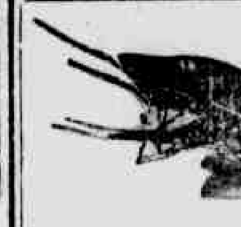

CARROS DE MÃO DE FERRO

ARTIGO MUITO FORTE FABRICADO COM FERRO MACIÇO E ABSOLUTA GARANTIA
Preços sem competencia — Qualquer quantidade
PEÇAM DEMONSTRAÇÃO SEM COMPROMISSO A'
ALBANO FERREIRA DIAS
AV. CRUZ CABUGA', 122 — FONE, 3164

EXIJAM
BRASIL ★ JUPITER ★ OLINDA

Os 3 pentes que as Fábricas "ORION" produzem ha 25 anos e continuam produzindo em quantidade e mantendo a qualidade. Também os pentes *Ypiranga, Helios* e *Sertanejo* são produtos da

S. A. FÁBRICAS «ORION»

O Mais Alto Padrão de Excelência em Artefatos de Borracha

PANAM-P-8

Por causa de 1 minuto!

MAS CHEGARÁ SEMPRE À HORA SE TIVER UM RELÓGIO NORMA

Quer nos estudos, quer na prática dos esportes, o rapaz moderno póde orientar as suas atividades, por um relógio NORMA.

Belos e elegantes, precisos e fortes, estes famosos relógios suiços, dão inteira satisfação.

NORMA
NORMALIZA O SEU TEMPO

Standard

Desperte a Bilis do seu Figado

e saltará da cama disposto para tudo

Seu figado deve produzir diariamente um litro de bilis. Si a bilis não corre livremente, os alimentos não são digeridos e apodrecem. Os gases incham o estomago. Sobrevem a prisão de ventre. Você se sente abatido e como que envenenado. Tudo é amargo e a vida é um martirio.

Uma simples evacuação não eliminará a causa. Neste caso, as Pilulas Carters para o Figado são extraordinariamente eficazes. Fazem correr êsse litro de bilis e você se sente disposto para tudo. São suaves e, contudo, especialmente indicadas para fazer a bilis correr livremente. Peça as Pilulas Carters para o figado. Não aceite outro produto. Preço Cr$ 3,60. Agora tambem em envelopes de Cr$ 0,80.

CUPINICIDA LTDA.

Encarrega-se de serviço de extinção de cupim em prédios, moveis, pianos, livros e etc.

NAFOIL
lustra móveis e limpa automoveis, vidros, metais marmore e pinturas a oleo

CUPINICIDA LTDA.
RUA CAMBOA DO CARMO, 93-1.º — FONE 6735
— RECIFE —

ULTIMA HORA ESPORTIVA

GREAT-WESTERN - 5 x FLAMENGO - 3

Os alvi-negros cairam nos ultimos minutos, quando Zezinho marcou 3 tentos

O noturno rendeu apenas 137 cruzeiros – Jogo movimentado e equilibrado – Movimento técnico

Constituiu mais um escandaloso fracasso financeiro a peleja noturna de ontem, entre os quadros do Great Western e Flamengo. O publico que compareceu ao campo do Nautico foi o mais reduzido do ano e a renda foi de 137 cruzeiros. E' mais uma prova de que o publico não aceitou a lamentável idéia de jogos noturnos. Mesmo porque as nossas condições não permitem. No primeiro turno, Flamengo e G Western jogaram para uma assistencia que deixou nas bilheterias a importancia de 1.113 cruzeiros. Entretanto, estavam isentos de muitas despesas que os noturnos não dispensam. A renda de ontem não chegou para pagar os porteiros.

Apesar dos pesares, ferroviarios e alvi-negros empenharam-se com ardor e chegaram a convencer. O jogo apresentou fases bem interessantes e esteve equilibrado até os momentos finais, quando o Great Western conquistou tres tentos seguidos e venceu por 5 x 3. Uma vitoria justa, pois o Flamengo sentiu a pessima situação de sua defensiva, onde apenas Ribeiro atuava com destaque. Esquerdinha fracassou e deixou margem para que a ala direita contraria aparecesse com frequencia. No segundo tempo, Odinar sofreu violenta contusão ao procurar livrar o seu arco, quando Dias marcou o terceiro tento do Flamengo. O goleiro ferroviario deixou o gramado desacordado, sendo substituido por Oto, que praticou seguras defesas, evitando outra queda do seu arco.

O prelio teve inicio bastante atrasado e os quadros estavam assim constituidos:

GREAT WESTERN: Odinar — Leonidas — Djalma — Durval — Pixe — Narciso — Zezinho — Zuzu — Eloi — Amorim — Damião.

FLAMENGO: Angelo — Galego — Esquerdinha — Ribeiro — Euclides — Zepequeno — Carioca — Dias — Saravoti — Milton — Lulu.

O resultado do primeiro tempo foi um empate de 2x2. Dias abriu o escore para os alvi-negros e Damião empatou numa arrancada, logo em seguida. Com um possante arremate, Saravoti construiu nova vantagem para o Flamengo, desfeita novamente por Eloi no ultimo minuto do tempo inicial.

Na fase complementar, os ferroviarios apresentam Amaro China no centro da linha media e Pixe na meia esquerda, tendo Amorim deixado o gramado. Dias investe aos 5 minutos e Odinar lança-se aos seus pés, chocando-se violentamente, sem evitar que a pelota fosse ás redes. Vitoria parcial do Flamengo por 3x2. Odinar deixa o gramado desacordado, sendo substituido por Oto. No quadro alvi-negro, Mosco ocupa a posição de Esquerdinha.

Nota-se algumas investidas perigosas do Great Western e o cronometro marcava 35 minutos da fase final. Daí por diante, Zezinho marca seguidamente três tentos e, consequentemente, a vitoria do clube da estrada de ferro por 5x3.

JUIZ E PRELIMINAR

O sr. Batista da Conceição teve o seu trabalho facilitado pela ação dos contendores. Assim, acertou em todos os lances.

A preliminar foi vencida pelo Flamengo por 3x0. Armenio Brito apitou acertadamente.

REVISTA DO BRASIL
é o verdadeiro espelho
da cultura nacional

PILULAS DO NORTE
COMBATEM AS
ANEMIAS
EM 15 DIAS
Produto do Laboratorio HILDEBERTO

TOSSE REBELDE

Acha-se muito disseminado o habito de se tomar medicamentos narcóticos, para fazer desaparecer a tosse, deixando as vias respiratórias cheias de catarro. O bacilo da Tuberculose, encontrando o pulmão que não respira direito, devido ao catarro, consegue com a maior facilidade desenvolver-se e fazer mais uma vitima. A tosse é a campainha de alarma do organismo em perigo. Quando ha tosse é sinal que as vias respiratorias estão enfraquecidas e afetadas. Neste caso, é necessario tomar um medicamento que limpe, desinfete, fortaleça e reconstrua as vias respiratorias. O "Satosin", devido á sua formula judiciosa e ao seu alto teor de principios ativos, realiza admiravelmente estas finalidades. Tome 3 a 4 colheres das de sopa de "Satosin" ao dia e verá como a tosse irá desaparecendo a medida que os seus orgãos respiratorios se vão tornando livres de catarro, e que o funcionamento normal se vai restabelecendo.

O "Satosin" acha-se a venda nas boas farmacia e drogarias.

WEEPSTAKE DE 1944
GRANDE PREMIO BRASIL
(NA EXTRAÇÃO DE ONTEM, O BILHETE 11578 COM 10 MIL CRUZEIROS FOI VENDIDO EM RECIFE)
CR$ 2.000.000.00
EM 6 DE AGOSTO
BILHETE A VENDA NA
"CASA DA FORTUNA"
CR$ 1.000.000,00
EM 12 DE AGOSTO
SEU DIA CHEGARÁ
O Agente — F. T. CUNHA

TODAS AS GARANTIAS MORAIS E FINANCEIRAS
SÃO OFERECIDAS PELA
"SÃO PAULO"
COMPANHIA NACIONAL DE SEGUROS DE VIDA
Uma Companhia genuinamente brasileira
Fundada em 1920 apresenta em 31-12-1943:
ATIVO .... Cr$ 77.233.000,00
RESERVAS .... Cr$ 68.344.000,00
SINISTROS PAGOS .. Cr$ 26.870.000,00
DIRETORES
Dr. José Maria Whitaker
Dr. Erasmo Teixeira de Assumpção
Dr. José Carlos de Macêdo Soares
SEDE - Rua 15 de Novembro, 330 - SÃO PAULO
SUCURSAL DE PERNAMBUCO - RUA 1.° DE MARÇO, 25 - 3.° andar
- RECIFE -

Não há, em todo o mundo, um presente mais fino e distinto!

Parker "51"

Escreve sêco com tinta líquida!

A bela caneta Parker "51" ... com pena protegida que escreve sêco! E igualando-a em beleza e acabamento... a lapiseira Parker "51".

Imcomparàvelmente belo — êste jogo Parker "51"! A ponta em forma de torpedo protege a pena contra o ar e o pó. Não falha ao começar a escrita e obedece ao mais leve impulso. É a única que usa a nova tinta Parker "51". *Seca à medida que se escreve.*

Dispensa o mataborrão. Não obstante, a Parker "51" pode ser usada com qualquer tinta.

A bela lapiseira Parker "51" escreve com linhas mais finas porque usa grafites mais finas e tem o dôbro do comprimento para durar mais. Borracha ajustavel.

Procure-a no seu fornecedor. Se êle, no momento, não tiver — deixe o pedido feito. Dentro em breve êle poderá ser atendido

Com capas de prata ou chapeada a ouro. Côres: Preto, Azul, Cinzento e Marron.

GARANTIA VITALÍCIA - O *Lozango Azul "Parker", estampado no segurador, representa um contrato feito pelos fabricantes com o comprador da caneta, válido por tôda a vida dêste, e que garante o reparo de qualquer desarranjo, não intencional, desde que a caneta seja devolvida completa. Para a embalagem, porte e seguro, cobrar-se-á apenas a importância de Cr$ 10,00.*

* * *

Preços: Cr$ 375,00 e 450,00 em tôdas as bôas casas do ramo.

Representantes exclusivos para todo o Brasil e Posto Central de Consertos: COSTA, PORTELA & CIA., Rua 1.° de Março, 9 - 1.° - Rio

VERMICIDA LIMA
ACABA COM OS VERMES

DR. PEDRO CARNEIRO LEÃO
Clinica exclusiva de Senhoras
TRATAMENTO MEDICO E CIRURGICO DAS DOENÇAS DO ESTOMAGO — FIGADO — INTESTINO E DO
— APARELHO GENITAL —
Disturbios glandulares — Cura de engorda — e de Emagrecimento
CONSULTORIO: Imperatriz, 211, 1.° andar
— DAS 14 1/2 AS 17 1/2 HORAS DIARIAMENTE —

Comercio e Finanças

(Conclusão da 1.ª pag.)

MERCADO DE CAMBIO

Foram as seguintes as taxas afixadas ontem pela carteira competente do Banco do Brasil:

COMPRAS
LIVRE
$ 78,06 7/16 — 90 d/v.
New York 19,42.
OFICIAL
Londres 68,09 1/2.
New York 16,46.

A' VISTA
$ 79,58 9/16.
NEw York 19,63.
Peseta 1,80 5/8.
Escudos 0,79 13/16.
Peso Argentino 4,85 15/16.
Peso Uruguaio 10,48 3/8.

Evangelismo

A LIBERTAÇÃO DE ISRAEL

Realiza-se, ás 9,30, no templo da Igreja Presbiteriana, á praça Joaquim Nabuco, o estudo biblico regular. Antes, será ouvida uma predica sobre o assunto.

Para execução de um programa litero-devocional reune-se, ás 17 e meia, no pavilhão social, a Mocidade Evangelica.

A' noite realizar-se-á o culto, com pregação do Evangelho.

Churrasco oferecido ao Clube Ciclista do Recife

Um grupo de associados do Clube Ciclista do Recife, oferece hoje, um churrasco á sua diretoria. Estão á frente das festividades os srs. Antonio Santos e Osvaldo Alecrim, elementos de destaque no seio daquela sociedade. Pela manhã realizar-se-ão numeros de variedades tomando parte varios elementos do clube.

As 12 horas, será servido o churrasco, com a presença de representantes da Imprensa.

Viajantes
Uma das maiores Fábricas de Folhinhas estabelecida ha ... anos, procura com urgencia
no Interior e nas Capitais Representantes
BOAS COMISSÕES e adiantamentos
MOSTRUÁRIO A CRÉDITO — NEGÓCIO SÉRIO E LUCRATIVO — OFERTAS DIRETAMENTE À FÁBRICA
TACURU — Caixa Postal 3306 — São Paulo

REGISTROS DE DIPLOMAS E MATRICULAS

Trata-se de registros de diplomas de todos os gráus, exames de validação, recursos administrativos e judiciais, certidões em geral e de todo e qualquer assunto referente ao Ensino fiscalizado e livre.

N. B. — Prevenimos aos Contadores, Guarda-Livros, Atuários e demais diplomados em Comercio, que podem registrar seus diplomas na Divisão de Ensino Comercial, nos termos do parecer 237 do Conselho Nacional de Educação, outrossim, chamamos a atenção daqueles que já têm os seus diplomas registrados, a-fim-de providenciarem para apostila do n.° de Ordem dos referidos registros, sem o que não podem exercer suas profissões. BUREAU UNIVERSITARIO — Av. Almirante Barroso n.° 11, 1.° andar, Caixa Postal 3932, Rio de Janeiro. Direção de Waldyr Eugenio de Menezes. — Informações, sem compromisso, mesmo de processos em andamento. O UNICO ESCRITORIO ESPECIALIZADO DE ENSINO.

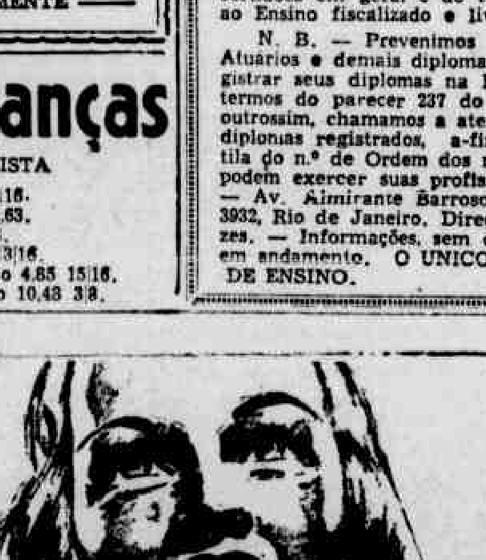

Todo o encanto de uma "Estrêla" do Cinema

★ Os corações nobres cedem ante a graça de um sorriso que Kolynos tornou atraente. Kolynos é o Crême Dental de Triple Ação: (1) limpa, (2) embeleza, (3) refresca, de uma só vez. Experimente e verá como lhe agradam o sabor e a ação penetrante da espuma de Kolynos, que proporcionará maior encanto à sua personalidade.

Use-o com Confiança

SOCIEDADE PERNAMBUCANA DE COMBATE A' LEPRA

Zezita Guimarães, tesoureira da Sociedade Pernambucana de Combate à Lepra agradece a Mr. Serpa, gerente da Sidney Ross a grande quantidade de talco e pasta para dentes oferecida ao Instituto Guararapes.

Recife, 17-7-944.

AVISOS

EDITAL DE CITAÇAO

Com o prazo de quarenta e cinco dias

O Doutor José Tomaz de Medeiros Correia, Juiz de Direito da Setima Vara e de Casamentos, da Comarca do Recife, Capital do Estado de Pernambuco, na forma da lei, etc.

FAÇO saber aos que o presente virem ou dele noticia tiverem e a quem interessar possa que por parte do bacharel Luiz Clovis Wanderley me foi dirigida a petição do teor seguinte: Excelentissimo Senhor Doutor Juiz de Direito da Setima Vara Civel da Capital. Lavinia Targino Sant'Anna, brasileira, solteira, domestica, residente à rua Prudente de Moraes, quinhentos e trinta e seis, Campo Grande, desta cidade, por seu advogado abaixo assinado (documento junto), que na qualidade de representante legal de seus filhos menores impuberes João Batista Cezario de Melo e Marlene Cezario de Melo, vem propor uma ação ordinaria de investigação de Paternidade e petição de herança contra os possiveis herdeiros e não sabidos de João Cezario de Mello Sobrinho, para isso, vem perante Vossa Excelencia requerer o seguinte. Primeiro. A suplicante, que é solteira, consorciara-se religiosamente desde vinte e dois de Setembro de mil novecentos e trinta e oito, com João Cezario de Melo Sobrinho e desde essa data vinha vivendo em companhia deste, quando este faleceu no dia dezoito de março de mil novecentos e quarenta e qu[illegible], e três. Desse consorcio nasceram os menores João Batista Cezario de Melo, em vinte e dois de Julho de mil novecentos e trinta e nove e Marlene Cezario de Melo, em doze de fevereiro de mil novecentos e quarenta e dois. Segundo. Sucedeu que no dia dezoito de Março de mil novecentos e quarenta e três, faleceu João Cezario de Melo Sobrinho, sem registrar regularmente os seus dois filhos menores. Terceiro, que não ha noticias de outros herdeiros de João Cezario de Melo Sobrinho, nem ele sustentava qualquer outra pessoa. Entretanto, por descuido, ele deixou de registrar os seus filhos, pela forma prescrita nas leis. E, para que afinal, Vossa Excelencia reconhecendo a filiação legitima dos referidos menores, decrete a procedencia desta ação, tudo com audiencia do representante do Ministerio Publico, publicando-se no prazo legal a presente no Diario Oficial do Estado, com a citação a possiveis interessados para que assim possam os referidos menores registrarem-se regularmente. Protesta-se por todo o genero de provas em direito admitidas, inclusive depoimento de testemunhas, dá a presente o valor de dois mil cruzeiros, para efeitos fiscais. Em tempo apresenta o rol das testemunhas, Henrique Barros Cavalcanti, brasileiro, casado, proprietario, residente nesta cidade, João Lourenço dos Santos, brasileiro, sargento da Brigada Militar, residente nesta cidade, as quais compareceirão independente de intimação. Nestes termos, pede deferimento. Recife, dez de Julho de mil novecentos e quarenta e quatro. Luiz Clovis Wanderley. Advogado. Estão colados quinze cruzeiros e cincoenta centavos, inclusive a taxa judiciaria. Despacho. D e A publiquem-se editais com o prazo de quarenta e cinco dias, ciente o Ministerio Publico. Recife, doze de Julho de mil novecentos e quarenta e quatro. (a) — José Tomaz de Medeiros Correia. Em assim cumprindo, digo, Correia. E para que chegue ao conhecimento de todos mandei datilografar o presente com uma copia de igual teor para serem publicados na forma da lei. Dado e passado nesta Cidade do Recife, aos doze de Julho de mil novecentos e quarenta e quatro. Subscrevo e assino.

Recife, 12 de Julho de 1944.
Aristides Silvano Figueiredo Carneiro, 1.º escrivão.
José Tomaz de Medeiros Correia.

EDITAL

COOPERATIVA CENTRAL DOS BENEFICIADORES DE CAROA DO NORDESTE

Assembléia geral Extraordinaria para reforma dos Estatutos

1.ª convocação

Ficam convidados os socios da COOPERATIVA CENTRAL DOS BENEFICIADORES DE CAROA' DO NORDESTE para uma assembléia geral extraordinaria de reforma dos Estatutos, a realizar-se no dia 31 de julho, às 15 horas, em nossa sede social, à travessa da Assembléia n. 71, nesta cidade.

Na mesma Assembléia, que funcionará e deliberará validamente com a presença de, pelo menos, dois terços dos associados, serão preenchidos os cargos sociais criados pela reforma e fixados os vencimentos e os valores das cedulas de presença para os membros dos orgãos administrativos, executivos e fiscais.

Recife, 15 de julho de 1944.
(a) **Mario Penna** — Presidente.

BANCO AUXILIAR DO COMERCIO S. A.

Dividendo n. 62

Convidamos os Srs. acionistas deste Banco, a virem receber em nossa séde social, à rua 1.º de Março n. 25, o 62.º dividendo, à razão de 11% ao ano sobre o nosso capital de Cr$ 5.000.000,00 e referente ao semestre findo em 30 de junho de 1944.

Recife, 15 de julho de 1944.
Benedito Nunes da Silva
Diretor-Secretario

1.ª JUNTA DE CONCILIAÇÃO E JULGAMENTO

SE'DE — RUA DO IMPERADOR N. 221, 2.º ANDAR

EDIFICIO "DIARIO DA MANHÃ"
EDITAL
AOS SRS. SEVERINO ALFREDO GOMES, VALERIO JOSE' DE SOUZA E AVELINO GONÇALVES DA SILVA

Pelo presente Edital ficam notificados, a comparecer perante a 1.ª Junta de Conciliação e Julgamento do Municipio do Recife, à rua do Imperador Pedro II n. 221, 2.º andar, às 14 horas e 15 minutos do dia 17 do mês de julho proximo, à audiencia relativa à reclamação formulada pela SANTA CASA DE MISERICORDIA DO RECIFE, os srs. SEVERINO ALFREDO GOMES, VALERIO JOSE DE SOUZA e AVELINO GONÇALVES DA SILVA, respectivamente portadores das carteiras profissionais ns. 618, serie 35, 91.177, serie 10 e 97.872 serie 10. Nessa audiencia deverão oferecer as provas que julgar necessarias constantes de documentos ou testemunhas, estas no maximo de três (3). O não comparecimento à referida audiencia importará no julgamento da questão à sua revelia, e na aplicação da pena de confissão, quanto à materia de fato.

Recife, 28 de Junho de 1944.
Francisco de Albuquerque Pamalha Neto, secretario substituto, encarregado das notificações.

CLUBE DE JOIAS E RELOGIOS DO REGULADOR DA MARINHA

Foram sorteados ontem os seguintes socios das cauteias ns. 91 e 62.

SERIE N. 130 — Dr. Francisco Rodrigues — Av. Rio Branco, 119.
SERIE N. 130 — Srta. Joria Cordeiro Pires.
SERIE N. 131 — Sr. Dantas Barreto M. Almeida — Banco Central.
SERIE N. 131 — Sr. José André Barbosa — Av. Marquês de Olinda, 280.
SERIE N. 132 — Dr. José Caldas — Ru. Hospicio.
SERIE N. 132 — Srta. Joria Cordeiro Pires.
SERIE N. 133 — Sr. Luiz Caputa — Rua Concordia, 334.
SERIE N. 133 — Sr. João Lapa Junior — Rua Palma, 272.
SERIE N. 134 — Sra. Maria das Graças Moura — Rua Larga do Rosario, 228.
SERIE N. 134 — Sr. Helvecio Cavalcanti — Banco Central.
SERIE N. 134 — Sra. Enedina G. Serrano — Av. Beberibe, 3360.
SERIE N. 135 — Sr. Fernando T. Catanho — Rua do Rosario, 87.
SERIE N. 135 — Sra. Joanita M. Pereira — Rua do Livramento, 105.
SERIE N. 135 — Dr. C. Castro e Silva — Trav. Assembléia, 34.
SERIE N. 136 — Sra. Carmen Jungman, Pinto — Secretaria do Interior.
SERIE N. 136 — Sr. J. Campelo — Rua da Saudade, 532.
SERIE N. 136 — Sra. Helena Visneosky — Rua Venezuela, 181.
SERIE N. 137 — Sr. Emanuel Andrade — Rua São Bento, 94.
SERIE N. 137 — Sra. Maria de Lourdes Wanderley — Av. Manuel Borba, 59.
SERIE N. 137 — Sra. Filan Domingos — Rua Henrique Dias, 138.

Os Proprietarios
Aquino, Araujo & Cia. Ltda.
VISTO:
Abel Pinto
Inspetor Federal

Inscrevam-se na SERIE N. 138 a correr brevemente.

FUNEBRES

CONVITE
ELIAS B. DA SILVA RAMOS

Amélia Lauria Ramos, filhos, genros, noras, netos e bisnetos participam a todos os parentes e amigos, o falecimento, ontem, às 23 horas, do seu inesquecivel esposo, pai, sogro, avô e bisavô — ELIAS B. DA SILVA RAMOS e os convidam para assistir ao seu enterramento, hoje, às 16 horas, saindo o feretro de sua residencia à rua D. Bemvinda, 383.

Carros à disposição em frente à Casa Agra à rua da Conceição até às 15,30.

OSWALDO CARNEIRO LACERDA

SETIMO DIA

Maria do Carmo Carneiro Lacerda, Dulce de Mélo Lacerda e filhos (ausentes), Dr. João Manuel Carneiro Lacerda, mulher e filhos (ausentes), José Carneiro de Albuquerque Lacerda, mulher e filhos, Luiz Felipe Carneiro Lacerda mulher e filhos, Armando de Arruda Falcão, mulher e filhos, Maria Amelia Lacerda de Mélo e filhos, Laura Carneiro Lacerda e Alice Carneiro Lacerda convidam os seus parentes e amigos para assistirem as missas que mandam celebrar por alma do seu prantеado filho, esposo, pai, irmão e tio — OSWALDO CARNEIRO LACERDA, às 8 horas do dia 18 (terça-feira), na igreja da Ordem Terceira de São Francisco do Recife.

A todos antecipando seus agradecimentos por este ato de caridade cristã.

JOSE' MENDONCA DE AMORIM

1.º ANIVERSARIO

Em sufragio da alma do seu inesquecivel chefe JOSE' MENDONÇA DE AMORIM, a sua familia mandará celebrar uma missa amanhã, 17 do corrente, às 8 horas, na basilica de Nossa Senhora do Carmo. Agradecem antecipadamente a todos que comparecerem a esse ato de religião.

WALDEMAR BASTO LAVRA

SETIMO DIA

Helieth Torres Bandeira Lavra, familias Torres Bandeira, Basto Lavra, Teixeira Basto e Teixeira Caminha, convidam aos seus parentes e amigos a assistirem às missas que mandam celebrar, terça-feira, 18 do corrente, às 8 horas, na igreja da Santa Cruz, por alma do seu nunca esquecido WALDEMAR. Ao mesmo tempo que agradecem antecipadamente a todos que comparecerem a esse ato de religião, externam a sua gratidão a todos que pessoalmente ou por cartas, cartões ou telegramas enviaram a sua palavra de conforto, ou compareceram ao seu sepultamento.

FRUTUOSO DIAS ALVES DA SILVA

SETIMO DIA

Maria da Conceição Alves da Silva, Rui Dias Alves da Silva, Rubem Dias Alves da Silva, José Felipe Alves da Silva, Bartolomeu Dias Alves da Silva, Edgar Dias Alves da Silva, Maria do Carmo Dias Alves da Silva, Terezinha Dias Alves da Silva, José Geraldo Dias Alves da Silva e Severino Barbosa, sua mulher e filho, Maria Amélia da Silva, Maria Amélia Alves de Siqueira, Liberalino de Almeida, sua mulher e filho, e Anita Alves da Silva convidam seus parentes e amigos para assistirem às missas que mandam celebrar na Matriz da Soledade e na capela da Usina Estreliana, às 8 horas do dia 18 do corrente, por alma de seu saudoso marido, pai, sogro, avô, cunhado e tio FRUTUOSO DIAS ALVES DA SILVA. Agradecem a quem comparecer.

MARIA JOSE' DE ARAUJO COUTINHO

30.º DIA

Antonino Coelho de Araujo e familia, José Coutinho de Araujo e familia, Antonia Coelho Vieira de Melo e seu marido Luiz Paulino Vieira de Melo e Sara Coelho Neto e seu marido Acacio da Silva Neto, convidam aos seus parentes e amigos para assistirem à missa que pelo descanso eterno de sua idolatrada mãe, sogra e avó — MARIA JOSE' DE ARAUJO COUTINHO, mandam celebrar às 8 horas, do dia 17 do corrente, no Convento de S. Francisco.

Agradecem desde já, a todos que comparecerem a esse ato de religião.

VIUVA MANOEL NOGUEIRA DE SOUZA

SETIMO DIA

Osvaldo Nogueira de Souza, Irene Nogueira Saldanha, Dulce Nogueira Nigro, Georgina Nogueira de Barros e Silva, Semiramis e Lourdes Nogueira de Souza, Maria de Lourdes Lobo Nogueira de Souza, Teobaldo Saldanha, Salvador Nigro, Einar de Barros e Silva, Serafin Loureiro e familia, Maria da Conceição Nogueira de Souza, Antonio Nogueira de Souza, Emiliana de Oliveira, Milton Souto e familia, convidam aos seus parentes e amigos para assistir às missas de 7.º dia do falecimento de sua inesquecida mãe, sogra e tia GEORGINA NOGUEIRA DE SOUZA — às 8 horas de 18 do corrente, terça-feira, na matriz de Santo Antonio.

Agradecem penhorados a todos que comparecerem a esse ato de piedade cristã.

OSVALDO - LEILOEIRO OFICIAL

COM DEPOSITO NO TESOURO NACIONAL

LEILÃO DE BONS MOBILIARIOS

TERÇA-FEIRA, 18 DE JULHO — **A'S 3 HORAS DA TARDE**
NA SUA AGENCIA: RUA DA AURORA, 65
TUDO VERDADEIRAMENTE AO CORRER DO MARTELO:

Radio Mundial R.C.A. Victor; Grupos para sala de visitas; Sala de jantar em imbuia do Paraná, com 12 peças; Dormitorio Conjugal; Guarda-Roupas; Toiletes; Comoda; Camas Patente; Geladeira; 6 Marmitas de Aluminio; Nova Bateria de aluminio "Chaleira Extra" com 18 peças; Utensilios Domesticos; etc.

OSVALDO — ESCRITORIO E ARMAZEM RUA DA AURORA, 65 FONE 2006

COMARCA DE JABOATAO

Edital de Praça

O Dr. Evandro Muniz Netto, Juiz de Direito da Comarca de Jaboatão, Estado de Pernambuco, em virtude da lei,

Faz saber a todos quantos o presente edital virem, que o porteiro dos auditorios deste juizo, ou quem suas vezes fizer, trará a publico pregão de venda e arrematação a quem mais der e maior lanço oferecer, no dia quatorze (14) de agosto proximo vindouro, às quatorze e meia (14 1/2) horas, na sala das audiencias, no edificio do Governo Municipal, nesta cidade, o imovel penhorado a Manuel Pompeu Filho e sua mulher d. Maria Mendes Pompeu, no executivo que por este juizo lhe move o Bacharel Anibal Rabello Varejão, a saber: A casa de taipa coberta com telhas de barro, sistema chalé, numero cento e nove (109), sita à rua Seis de Março, em Cavaleiro, deste municipio, com duas janelas e uma porta de frente, duas portas do lado esquerdo, duas portas e uma janela ao lado direito, alpendre no mesmo lado, três salas, quatro quartos e cozinha, medindo cinco metros de frente por onze metros de fundo, edificada em terreno arrendado a d. Martinha da Fonseca Ferreira Costa. E para que chegue a noticia ao conhecimento de todos que o queira arrematar, se passou o presente, que será publicado e afixado de acordo com a lei. Dado e passado nesta cidade de Jaboatão, aos doze de julho de mil novecentos e quarenta e quatro. Eu, Diomedes Valois, escrivão, o datilografei, subscrevo e assino.

Jaboatão, 12 de Julho de 1944.
O escrivão
Diomedes Valois
Evandro Muniz Netto

BANCO NACIONAL DO NORTE S A.

Dividendo n. 4

CONVITE

Pelo presente são convidados os Srs. acionistas do BANCO NACIONAL DO NORTE S.A., a receberem na séde social, à Avenida Marquês de Olinda, 300 (terreo), o Dividendo n. 4, à razão de doze por cento (12%) ao ano, sobre o capital realizado de Cr$ 3.600.000,00 e relativo ao 1.º semestre de 1944.

Recife, 11 de Julho de 1944.
Oscar Arrelino de Souza Raposo
Diretor-Secretario

The Royal Bank of Canada

INC. 1869

CAPITAL AUTORIZADO ... . $ 50.000.000,00
CAPITAL REALIZADO . ... $ 35.000.000,00
FUNDO DE RESERVA . ... $ 20.000.000,00

BALANCETE ENCERRADO EM 30 DE JUNHO DE 1944, COMPREENDENDO AS FILIAIS DE S. PAULO, SANTOS, RIO DE JANEIRO E RECIFE

ATIVO

Letras descontadas:		
Titulos Comerciais	37.215.534,60	
Letras do Tesouro Nacional	24.000.000,00	61.215.534,60
Letras a receber por conta propria no exterior		72.960.196,70
Letras a receber por conta propria no interior		4.343,40
Letras a receber em cobrança do exterior		38.739.400,00
Letras a receber em cobrança do interior		94.842.663,70
Emprestimos em contas correntes		229.673.878,20
Valores caucionados		138.628.937,50
Valores depositados		187.899.088,50
Filiais no pais		50.401.502,50
Filiais no estrangeiro		301.237,10
Correspondentes no pais		7.951.344,40
Correspondentes no estrangeiro		7.287,10
Titulos pertencentes ao Banco		1.993.261,30
CAIXA: Em moéda corrente no Banco e em deposito no Banco do Brasil e outros Bancos		125.323.559,00
Diversas contas		2.239.456,70
TOTAL DO ATIVO — CR$		1.010.232.270,70

PASSIVO

Capital	9.000.000,00
Filiais no estrangeiro	83.503.703,80
Depósitos em conta corrente com juros	312.264.256,60
Depósitos em conta corrente sem juros	66.652.218,20
Depósitos com aviso prévio	1.612.365,10
Valores em caução e em depósito	324.528.026,00
Filiais no pais	55.151.784,60
Correspondentes no pais	11.273.303,50
Correspondentes no estrangeiro	444.597,20
Credores por letras a cobrar	133.382.063,70
Diversas contas	12.819.944,00
TOTAL DO PASSIVO — CR$	1.010.232.270,70

RECIFE, 14 de Julho de 1944.

THE ROYAL BANK OF CANADA
a) A. R. WRIGHT — Gerente
a) J. D. CAMPBELL — Contador.

ENCERE SUA CASA

pequena ou grande, gaste menos do que ia gastar, peça informações pelo Telefone 6336. Imperador 460-1.º andar-Sala 4.

MAQUINA DE ESCREVER, SOMAR E CALCULAR

Sua maquina quebrou-se? Está suja?

Telefone para o numero 2002 ou mande suas ordens para Aldem L. Barreto

RUA VELHA N. 321

Transformação de 18000 para Cr$ 1,00 nas maquinas de somar e calcular. Trabalho garantido.

AOS CONTADORES LIVRES

De acôrdo com o Parecer 273 do C. N. de Educação aprovado, aos Guarda-Livros e Contadores graduados por escolas NAO OFICIALIZADAS, poderão, mediante "validação", obter o registo de seus diplomas. Consultas e interferencia com a INFORMAÇÃO UNIVERSITARIA, à Av. Rio Branco, 277, apt. 1001 EDIFICIO SÃO BORJA — RIO DE JANEIRO. Trata-se tambem da APOSTILA (numero de ordem) em diplomas registrados.

CASAS — TERRENOS — INDUSTRIAS — EMPREGOS — PROFISSÕES — PONTO PARA NEGOCIOS — DIVERSOS

PEQUENOS ANUNCIOS

Os anuncios nesta secção são cobrados ao preço de Cr$ 0,80 a linha de tipo 6
TELEFONE DA GERENCIA — 6027

CASAS — TERRENOS PROPRIEDADES

ALUGAM-SE em Pensão familiar, bons quartos com vista para o mar com refeições. A tratar na rua MANOEL BORBA n.º 674 — OLINDA.

ATENÇÃO — Quem tiver propriedades, sitios, engenhos de rapadura, em GARANHUNS, e queira vender dirija-se a Ramiro Ramos na Pensão Suiça à rua do Hospicio n.º 697, ou em Garanhuns à praça D. Pedro II n.º 180.

ALUGAM-SE otimos quartos com janelas à rua do Principe n.º 652, terreo e 1.º andar. Ambiente puramente familiar.

ALUGA-SE em casa de familia, uma sala de frente 1.º andar. Servindo bem para 3 rapazes. Rua da Gloria n.º [illegible].

ALUGA-SE — Um quarto com refeição, à rua do Imperador n. 354 — 2.º andar.

ALUGAM-SE — Otimos quartos na avenida Beira Mar, com ou sem refeições, em casa de familia de fino trato. A tratar com Joca à av. Manuel Borba, 237.

ALUGAM-SE — Otimos quartos com janelas externas. Rua do Riachuelo n.º 413.

ALUGA-SE uma otima sala para escritorio ou qualquer negocio, na rua Conde da Boa Vista n.º 58.

ALUGA-SE — Uma casa na estrada das Ubaias n.º 93 em CASA AMARELA, com 3 quartos internos, 2 salas, copa, cozinha, W. C., contrato e fiança. Chaves à rua Conselheiro Nabuco n.º 276 — CASA AMARELA.

ALUGA-SE uma otima sala a casal sem filhos ou a rapaz de boa conduta. A tratar na rua 7 de Setembro n.º 230 — BOA VISTA.

ALUGA-SE confortavel sala a cavalheiro de respeito, em ambiente familiar, lugar sossegado não tem meninos. Rua Princesa Izabel n.º 142 — 1.º andar — BOA VISTA.

ATENÇÃO — Vende-se bem perto da Encruzilhada, uma casa moderna com 4 quartos internos, grande quintal murado, preço unico Cr$ 38.000,00, entrega imediata, tratar com José Rufino, Praça Dezessete, 84 — 1.º andar — Fone 6126.

ALUGAM-SE — 3 importantes galpões dentro de uma area de 9.112 m2, em terreno murado, na Boa Vista, servindo para fabrica ou armazem de recolher, com fundos para o Capibaribe podendo-se fazer embarque via-fluvial. Escritorio de Informações — Praça Maciel Pinheiro, 354 — 1.º andar, no horario de 10 às 12.30 e 17.30 às 18.30.

ATENÇÃO — Vende-se na Torre, uma casa por 12 mil cruzeiros, com 3 quartos e 2 salas. Outra na Encruzilhada, moderna, com 2 salas e 3 quartos, por 25 mil cruzeiros. Outra em otimo local, modernissima, com 4 quartos, 2 salas, piso de taco e mosaico, por 75 mil cruzeiros e mais 2 no Espinheiro, com luxo e conforto, pavimento superior a 120 e 150 mil cruzeiros. Tratar com Severino Faustino, rua do Imperador n. 376 — 1.º andar.

ALUGA-SE — Um quarto amplo com janela para uma ou duas pessoas. Rua da Imperatriz, 43 — 2.º andar.

A MAIOR PROPRIEDADE DE OLINDA — Vende-se confortavel palacete situado à rua do Bomfim, no melhor e mais aristocratico bairro e local de Olinda, possuindo grande terreno proprio, medindo 760 metros de perimetro com frente para tres otimas ruas, muito proximo ao bonde e ao Jardim 13 de Maio, todo murado e servido por agua encanada de serviço publico e particular. Possue tres garages, duas casas, um ampla apartamento, um estabulo, depositos, galinheiros, pombal, etc. afora um rico jardim e uma farta arborisação de fruteiras de qualidade onde se sobressaem 40 coqueiros da variedade anã e 150 comuns, todos eles frutificando. Oportunidade unica para os construtores e os capitalistas. Tratar com o agronomo Osman Silveira, à rua da Concordia n. 943 — 1.º andar, depois das 13 horas.

ALUGAM-SE — Dois quartos conjugados, com direito à cozinha. A casa é confortavel. Travessa Castro Alves n. 51 — Encruzilhada.

ALUGAM-SE — 2 otimos quartos, com pensão, a pessoas de toda a respeitabilidade, esmerado serviço de cozinha — Pensão Guarani — Fernandes Vieira, 130 — Tem telefone.

BOA OCASIAO — Para comprar uma moderna casa com conforto e luxo; preço amigo. Estrada do Arraial, junto do Radio Clube. Outra à avenida Santos Dumont, outra à avenida Cruz Cabugá, e mais outras às ruas das Creoulas, Derby, Sossego, Encruzilhada, e muitas outras no Espinheiro. Negocio urgente e honesto, com PAULO DE FREITAS. Rua 1.º de Março n.º 80 — 1.º andar, Fone 6560.

BOM QUARTO — Em casa de familia de tratamento, aluga-se um, com janelas independente, mobiliado, fornecendo-se tambem refeições, a casal idoneo sem filhos. Casa terrea, oitões livres, perto do centro da cidade. A tratar à rua José de Alencar n.º 345 — BOA VISTA.

CASA — Permuta-se uma casa com 3 quartos internos e 1 externo, na estrada de Belém, perto da igreja, por uma com 2 ou 3 quartos, nos bairros de Boa-Vista, S. Antonio ou S. José. Tratar com o sr. P. Vasconcelos, à rua Cais da Alfandega n.º 130.

CASA — Compra-se uma, no Bairro Novo, OLINDA, 2 oitões livres, recuada, salas, 3 quartos, terraço garage, 2 banheiros. Escrever a L. CIDRIM: aos cuidados Caixa C. n.º 115. Rfe. Sem intermediario.

CASA MODERNA — Vende-se a n.º 3634, à avenida José Rufino, com gradil, 2 portões de ferro, 4 quartos internos forrados, garage sitio com fruteiras, a tratar na mesma.

CASAS NA BOA VISTA E GRAÇAS QUE SE VENDEM — Vende-se uma na rua Bispo Cardoso Aires, com 1 oitão livre; outra moderna, na rua dos Pires; 3 na rua Visconde de Goiana; uma na rua João Ramos (Capunga); 3 no Espinheiro, modernas. A tratar no Corredor do Bispo, 125, de 14 às 16 horas, diariamente, exceto às quintas-feiras. Não interessa negocio com corretor.

CASA — Vende-se uma confortavel, na mais importante rua da Madalena, com tres quartos, salas de visitas e refeições, saleta, cozinha, garage, dois saneamentos, grandes terraços, com base para andar superior, Negocio direto. Preço unico: Cr$ 200.000,00. A tratar na Casa Abage, com Djalma, das 8 às 10 e das 14 às 18 horas.

CR$ 100.000,00, é por quanto se vende uma casa na Madalena, modernissima, 5 quartos, 2 saneamentos, garage, estucada, etc. Tratar com Severino Faustino, rua do Imperador n. 376 — 1.º andar.

CASA — Que se presta para uma industria ou grande estabelecimento, está à venda dentro da cidade, 40 metros de fundo e 7 de frente, saida para outra rua. A tratar na rua Velha, 67 — 1.º andar, das 12 às 13 horas. Facilita-se o pagamento.

CASAS — Vendem-se: Travessa S. José, 150, 2 quartos, Cr$ 20.000,00. Correr à noite. Rua José Mariano, 144, 3 quartos, toda mosaicada. Cr$ 16.000,00. Tratar ambas na rua José Mariano, 130 — Pina.

CASA — Vende-se na rua do Jasmim, Pina, com 4 quartos, 2 salas, 2 terraços, etc., toda estucada, oitões livres, agua, luz, murada. Tratar à rua das Trincheiras, 70. Preço: Cr$ 35.000,00.

CASA — Vende-se por Cr$ 75.000,00, à rua Coelho Neto, 38, circular de Campo Grande. Internamente: 4 quartos, 2 salas, copa, cozinha, saneamento, toda forrada, tacada e mosaicada. Externamente: quarto, saneamento, terraços, quintal arborisado 12x40, com duas frentes.

CASA — Compra-se uma casa que seja grande, podendo ser moderna ou antiga, de Cr$ 250.000,00 a 300.000,00. Só serve no bairro da Boa Vista, negocio direto sem intermediario, a tratar com BRAGA, na rua da Imperatriz, 75.

CASA — Vende-se a casa à av. Sigismundo Gonçalves n. 150 — Olinda, com 3 salas, 4 quartos, soalhada, dependencia, etc. Tratar na rua Conselheiro Portela n. 560 — Espinheiro.

CASA NA BOA VISTA, compra-se uma que seja pequena e de construção antiga, nas ruas seguintes: Gervasio Pires, Principe, Velha, S. Cruz e Gloria (lado impar). Carta com detalhe para ARTHUR, neste jornal.

CASA A' VENDA — O' rua Dr. Silva Ferreira n. 80 (paralela à rua do Lima), bond RUA DO LIMA, com 4 quartos, 2 salas, cosinha, dispensa, saleta, aparelho sanitario, cibidet, alpendre de frente, estilo moderno, recuada, oitão livre, toda murada, entrada para auto, forrada. A' 5 minutos do centro da cidade. Preço minimo 100.000,00 cruzeiros. Vende-se tambem um terreno junto Trata-se à rua do Imperador n. 255 — 1.º andar.

CASA NA BOA VISTA — Vende-se otimo predio de construção antiga, de dois pavimentos, com oitão livre e portão, tendo no andar superior 1 sala e 4 quartos e no pavimento terreo 2 salas, 3 quartos, dispensa, cozinha, lavandaria e 2 gabinetes sanitarios, 2 quartos externos e quintal. Preço e informações com Mauricéa no Edificio Sulacap — 3.º andar.

CASA MODERNA — Vende-se por 30 mil cruzeiros a casa n.º 201 à rua Abreu e Lima, transversal à rua Dr. José Maria, antes da Tamarineira. Não fazer oferta. Avenida Rio Branco n.º 12 — telefone 9036.

CASA — Precisa-se alugar uma bôa casa, de preferencia, nas ruas: do Hospicio, Gervasio Pires, Rosario da Boa Vista, ou proximidades. Tambem se faz permuta por uma casa situada no melhor local da avenida Manuel Borba. Cartas com indicações para Caixa Postal n.º 694.

CASAS A' VENDA — Pessoa que se acha no sul do país, autorizou a venda dos seguintes predios, um na Madalena moderno, com duas salas, tres quartos internos, dois saneamentos, tres quartos externos, garage, tem ainda terreno para outra casa; duas na rua Marques de Amorim, tambem modernas, com duas salas, quatro quartos, saneadas, recuadas, com um oitão livre, duas na rua da Soledade, tambem modernas, para melhores esclarecimentos falar com Pereira, à rua Conde da Boa Vista, 1197, não se faz negocio com intermediarios.

CASAS MODERNAS E SITIO — Vendem-se 3 casas à rua Dr. Silva Ferreira (junto à rua do Lima), de 50.000, 100.000 e 150.000 cruzeiros, Um sitio na Varzea, com frente para tres ruas, 4.000 metros quadrados de terreno, com cerca de 5.000 pés de roseiras e outras flores, otima casa com frente para a Praça Pinto Damaso, oitão livre, 4 quartos, 2 saneamentos, 2 salas, alpendre em toda extensão, piso de mosaicos, toda forrada, 2 quartos para empregados, dando as flores otima renda. Preço 80.000 cruzeiros. Vende-se ainda um quadro com 35 apartamentos com otima renda e um terreno à rua Dr. Silva Ferreira, com 11x26. Trata-se à rua do Imperador n. 255 — 1.º andar.

CASA COM TERRENO — Vende-se à rua da Matinha n.º 535. Tratar na travessa do Gonçalves n.º 71 em SANTO AMARO.

GARANHUNS — Vendem-se duas casinhas, juntas uma de taipa, bem feita e outra de tijolo. Terreno proprio, cinco comodos cada uma. Aparelhos sanitarios. Preço cinco mil cruzeiros, pelas duas. Informações Linha Nova n.º 31 — COQUEIRAL — RECIFE.

LOTES DE TERRENO EM OLINDA — Vendem-se barato excelentes lotes de 12 metros por 30, proximo da circular do FAROL e do mar. Praia muito disputada. Nem uma casa vasia das 60 já construidas. Tratar à rua de São Francisco n.º 26 — OLINDA. Fone 2918.

OTIMA OPORTUNIDADE — Por motivo de viagem, vende-se importante propriedade conservada a mais de 30 anos, dando bons resultados, situada em sitio proprio com casa, agua e luz, em arrabalde proximo desta capital. Informações com o sr. Leal, no escritorio deste jornal.

PERMUTA-SE uma casa situada no bairro de São José, três quartos, aluguel de Cr.$ 200,00, por outra localizada na Boa Vista ou arrabalde proximo da cidade do mesmo aluguel ou inferior. A tratar na rua Santa Tereza n.º 76 — ALFAIATARIA ECLESIASTICA.

PERMUTA-SE uma casa na BOA VISTA, aluguel módico, por outra perto do centro comercial do mesmo bairro. A tratar à rua do Sossego n.º 220.

PARA ESCRITORIO — Alugam-se 3 salas, sendo 2 com janelas para a rua Velha e entrada pela travessa da Alegria n.º 8. A tratar na mesma.

PROPRIEDADE RURAL — Vende-se uma excelente propriedade localizada na quarta zona do Recife, com 270 abacateiros de enxerto, grande numero de coqueiros comuns e variedade indiana, 500 bananeiras, creação de suinos em franco progresso com otimas instalações, olaria regularmente montada, residencia, casas para operarios etc. Renda liquida atual de Cr$ 4.000,00. Para informações: rua da Imperatriz 211 — 1.º andar.

PENSÃO FATIMA — Ambiente familiar, tem orgulho de asseverar que não teme a concorrencia de qualquer das suas congêneres; dispondo atualmente de dois otimos quartos para casais, ambos com janelas e bem arejado. Rua Barão de São Borja n.º 385 — BOA VISTA.

PROCURA-SE — Casa de construção moderna, para casal, em bairro proximo e em rua que não passe bonde. Com ou sem mobilia. Negocio urgente. Cartas para 123, na posta restante deste jornal.

PROPRIEDADE — FAZENDAS E PREDIOS NA CAPITAL E NO INTERIOR — Vendem-se uma fazenda de criar e cafezal no Bonito, outra em Panelas, outra em São Benedito, Engenhos: em São Benedito, em Serinhãem, outro em Maraial, fazenda em Alagoas fronteira de Pernambuco estação Quipapá. Uma casa em Olinda, uma à avenida 17 de Agosto. Uma na Praça Sergio Loreto. Uma no Sancho. Uma na avenida Cruz Cabugá (negocio) mercearia no Barro, um bar em Areias, outro em Tegipió, etc. Tratar com Oscar de Azevedo, avenida Rio Branco, 193 — 1.º andar, sala 16. Fone: 9563.

PREDIOS COMERCIAIS — Rua da Palma, vende-se ou aluga-se. Outro que se vende na Praça Maciel Pinheiro, com 2 andares. Negocio urgente, com Paulo de Freitas, rua 1.º de Março, 80 — 1.º andar. Fone 6560, ou na rua do Riachuelo, 659.

PERMUTA-SE uma moderna casa em CAMPO GRANDE, proxima da linha do bonde, com 3 quartos, sala, quintal, jardim e demais acomodações, por outra no Barro, Areias, Pina ou Boa Viagem. Tratar com HELIO nas segunda-feiras, quarta-feiras, e sexta-feiras das 9 às 11.30. Rua Sigismundo Gonçalves n.º 75 — 1.º andar.

PERMUTA-SE — Uma casa moderna de oitões livres, com 3 quartos etc., de aluguel razoavel, sita à rua Marques de Amorim, Boa Vista, por outra grande no centro da cidade. Tratar à rua Velha n. 77, fone 2730, com Julio, das 11 às 12 horas. Negocio urgente.

TERRENO — Firma comercial precisa de um terreno limpo ou com antigas construções, para construção de escritorio e deposito, com área de mais ou menos 1.500 à 2.000 m2. Dentro do perimetro de três quilometros do centro. Respostas com respectivos detalhes à M. D. P. posta restante deste jornal.

TERRENO EM BOA VIAGEM — Vende-se um com 18 metros de frente por 40 de fundos, na avenida Boa Viagem, rua transversal. Salta no poste 113, a tratar no Corredor do Bispo, 125 — de 14 às 16 horas, com exceção das quintas-feiras.

UM terreno na rua Conde da Boa Vista com 1.600 metros quadrados, portões de ferro, fruteiras, garage provisória e um chalet alugavel por Cr.$ 500,00 — tudo por Cr.$ 200.000,00 e livre de qualquer despesa. Negocio urgentissimo, a tratar na mesma rua, 232, a qualquer hora.

VENDE-SE — Na Madalena, uma casa por 65 mil cruzeiros, com 2 salas, 4 quartos, garage, etc. Tratar com Severino Faustino, rua do Imperador n. 376 — 1.º andar.

VENDEM-SE — 2 otimos sitios tendo n'um uma boa casa ainda em construção, junto ao Quartel do Tiro, em Beberibe, a tratar na rua de Hortas n. 116 — 1.º andar.

VENDE-SE uma otima casa, moderna, de taipa, sita à subida do Pacheco n.º 116 — AGUA FRIA. Com 2 quartos, salas de visita e jantar, saneada, agua puchada por motor eletrico. Vende-se banhos, com boa freguesia. A' venda é por motivo de doença. A tratar na mesma.

VENDE-SE — Uma casa, sita à rua Paulo Arruda n. 62, em Campo Grande. A tratar com Edgar Feliz de Oliveira, no Banco Comercio e Industria.

VENDE-SE — Uma boa casa à avenida Afonso Olindense, 817, Ambolá (Varzea), edificada em terreno proprio, de 90 metros de frente por 120 de fundo. Tratar com Marcelo Loureiro, à rua da Praia, 183 — 1.º

VENDE-SE um pequeno predio, moderno, com grande sitio arborizado, de 20,50 x 124, na rua da Regeneração n.º 379 (linha de Beberibe). Tratar na rua Guimarães Peixoto n.º 15 (Beco da Facada) — CASA AMARELA.

VENDE-SE — Em arrabalde de maior preferencia desta cidade, dois predios comerciais, recentemente construidos. A tratar à rua Diario de Pernambuco n.º 90 — 1.º andar — sala da frente.

VENDE-SE no ARRUDA uma linda casinha perto da linha do bonde, terreno proprio, a tratar com JOSE' COSTA à rua São Bento n.º 207 — ARRUDA.

VENDE-SE uma casa, com 18 metros de comprimentos e 8 de largura, com 5 quartos e mais acomodações, em terreno proprio, e um piano, com lira de metal e cordas cruzadas, muito barato. A tratar na rua Zeferino Agra, Antiga Santo Antonio n.º 262 — AGUA FRIA.

VENDE-SE uma casa, à rua Dr. João Coimbra n.º 112, esquina com a rua Dr. José Higino. Não tem intermediario. A tratar à praça Artur Oscar n.º 211.

VENDE-SE otima casa moderna, terreno proprio, 2 salas, 2 quartos, demais dependencias. (Estancia de Areias). Tratar com o Costa. Fone 9181. Preço: Cr.$ 33.000,00. Pela chave.

VENDE-SE uma moderna casa terrea, edificada num terreno proprio com doze metros e meio de largura por cincoenta metros de fundo, recuada, oitões livres, dois saneamentos, garage, dependencias para empregados, etc., situada numa das melhores ruas desta Capital, por Cr.$ 180.000,00 (cento e oitenta mil cruzeiros). Negocio direto. Tratar com EDÉSIO, avenida Rio Branco n.º 23.

VENDE-SE uma casa em OLINDA à rua 27 de Janeiro, com 5 quartos, 2 salas, cozinha, 2 quartos sanitario completos, terreno proprio, preço 110 mil cruzeiros. Outra com 6 quartos, 4 salas, 5 janelas de frente, com sitio, 70 pés de coqueiros. Presta para uma fabrica. Preço 100 mil cruzeiros. Outra pequena, com 2 salas, 2 quartos, cozinha, preço 12 mil cruzeiros. Outra na mesma condição. Preço 8 mil cruzeiros. Vende-se uma casa nova, com 3 quartos, 2 salas, cozinha, quarto sanitario, oitão livre, preço 35 mil cruzeiros. Outra na rua da Concordia, andar terreo — 1.º andar, com entrada para rua da Palma. Preço 160 mil cruzeiros. Outra em Olinda, 17 metros de frente por mais de 100 de fundo, preço 75 mil cruzeiros. Tratar com J. P. Rua Nova n.º 346 — 2.º andar de segunda a sabado, de 14 às 16 horas.

VENDE-SE uma casa nova, na MADALENA, com 4 quartos internos, 3 salas, enfim com todo conforto, perto do bonde. Negocio urgente com pronta entrega da mesma, preço e condições com PAULO DE FREITAS à rua 1.º de Março n.º 80 — 1.º andar, Fone 6560.

VENDE-SE a casa sita à rua Padre José Anchieta n.º 244 — TORRE, com terreno proprio. Preço Cr.$ 14.000,00. A tratar com CAHU', Imperatriz n.º 76.

PONTO PARA NEGOCIOS

ALUGAM-SE — Casas comerciais de construção recente, com dois salões, terraço e saneamento no largo de Agua Fria, junto ao n. 2115. Informações no numero 2160, ou com o proprietario na rua Santo Elias n. 214 — Espinheiro.

CASA COMERCIAL, vende-se uma casa para negocio na rua da Palma, por 80 mil cruzeiros, uma casa na rua Barão São Borja, por 120 mil cruzeiros, 2 casas em Casa Amarela, recentemente construida, com isenção de 15 anos, por 70 mil cruzeiros, sendo 38 mil à vista, e 32 mil pela Caixa Economica, outra casa comercial, na rua Direita por 70 mil cruzeiros, uma casa na avenida Saturnino de Brito, por 70 mil cruzeiros, uma casa na praça da Azulina, por 70 mil cruzeiros, uma nos Aflitos, por 120 mil cruzeiros, outra nos Aflitos, por 135 mil cruzeiros, com ACANTELLADO, rua da Imperatriz n.º 35 — 1.º andar, das 16 às 18 horas. Fone 3286.

ESCRITORIO — Na rua Nova um escritorio que se presta para qualquer ramo. Ponto feito para corretagem, Comissões, etc. Rua Nova n.º 202 — 1.º andar, com o proprietario.

NEGOCIO URGENTE — Por motivo de viagem, vende-se barato um pequeno Bar, sito à avenida Caxangá n. 789, parte posterior — Zumby.

NEGOCIOS A' VENDA — Vende-se um "bar", sito à rua Vidal de Negreiros, fazendo otimo apurado. Uma barraca de café na av. Beberibe em Agua Fria. Vende-se tambem um Radio PHILIPS semi-novo. A tratar na rua Vidal de Negreiros n. 62 — 1.º andar.

OTIMO PONTO DE ESTIVAS — Vende-se com boa casa para moradia, casa confortavel, bom local, prestando-se para diversos ramos de negocio. Preço Cr.$ ...... 4.000,00. Aluguel Cr.$ 150,00. Rua Leandro Barreto n. 130 — TIGIPIO'.

OTIMA OPORTUNIDADE — Vende-se uma mercearia com comodos para familia. Avenida Herculano Bandeira n. 520 — Pina.

VENDE-SE — Um "bar", à rua do Amparo, 395 em Olinda, com otimo comodo para familia, e qualquer ramo de negocio. A tratar no mesmo.

VENDE-SE — Um consultorio dentário, com o ponto, na Praça da Independencia n.º 45. A tratar no mesmo.

VENDE-SE — Uma Mercearia, fazendo otimo apurado. Avenida Beberibe n.º 1914, Em AGUA FRIA. Negocio urgente. A tratar na mesma.

VENDE-SE um Bar e Café na Praça São Pedro n.º 7. A tratar no mesmo, o motivo da venda é o proprietario ter outro negocio.

VENDE-SE — Uma Mercearia fazendo otimo apurado. Avenida Beberibe n.º 114. Em AGUA FRIA. Negocio urgente. A tratar na mesma.

VENDE-SE O muito popular BAR DA GUIA, à rua da Guia n.º 117. Tratar no mesmo. Bairro do RECIFE.

VENDE-SE — Um Armazem de estivas, duas casas para negocio com boas armações e uma casa para residencia. Ver e tratar com a proprietaria à avenida Rui Barbosa n.º 682 à 686 no prospero e aprazivel bairro do Arraial em GARANHUNS.

VENDE-SE uma pequena mercearia com otimo jogo de Bicho fazendo regular apurado, a tratar à rua Gomes Taborda — 362 — Prado.

EMPREGOS

A AGENCIA PERNAMBUCANA DE EMPREGOS COMERCIAIS comunica aos interessados que dispõe sempre de vagas para contadores, escriturários, balconistas, etc., de ambos os sexos, e aconselha a quem quizer se candidatar, fazê-lo com antecedência e não esperar que os empregos sejam anunciados, pois a preferência é sempre dada aos inscritos. Horário: 8 às 11 e 14 às 17 horas. Rua das Calçadas n.º 356.

AUXILIAR de escritorio com pratica de serviço e datilografia deseja colocar-se. Cartas para este jornal à SELMA.

A QUEM INTERESSAR — Motorista competente, dispondo de boas referencias e pontualidade nos seus trabalhos pela mecanica e parte eletrica do automovel, prontifica-se a fazer reparos e outros concertos referente ao mesmo, ou seja uma colocação efetiva. Informações com JOCELYN — Avenida Martins de Barros n.º 232 — das 8 horas às 10 1/2 — 14 1/2 às 18 1/2.

AMA — Precisa-se de uma, para casa de duas pessoas, paga-se bom ordenado. Tratar à rua Visconde de Goiana n.º 332 — BOA VISTA.

AUXILIAR DE ESCRITORIO — Precisam-se com urgencia de duas senhoritas — uma que tenha conhecimento dos livros auxiliares, Cr$ 400,00; e uma que tenha pratica do Diario, Razão e demais livros auxiliares, Cr$ 600,00. Tratar na Agencia Pernambucana de Empregos Comerciais, rua das Calçadas, 356.

A AGENCIA PERNAMBUCANA DE EMPREGOS COMERCIAIS comunica aos candidatos que, se quiserem a devolução dos seus retratos, poderão pedi-la mediante o pagamento de Cr$ 1,00 para cancelamento da ficha respectiva.

AUXILIAR DE ESCRITORIO — Senhorita com habilitações necessarias, sabendo escrever a maquina, conhecimentos de contabilidade, correspondencia e boa letra, precisa-se para importante firma da praça. Cartas de proprio punho a I. P. neste jornal.

BALCONISTAS — A Agencia Pernambucana de Empregos Comerciais, à rua das Calçadas, 356, tem pedido urgente de dois para ferragens, sendo um com pratica de praça. Ordenado: Cr$ 400,000 a Cr$ 600,000. Idade: 24 à 35 anos.

BORDADEIRA A' MÃO — Que borda com perfeição, precisa-se à rua do Riachuelo, 460.

COZINHEIRA — Precisa-se de uma, pratica, asseiada, que dê informações, que durma em casa dos patrões. Avenida Rosa e Silva, 750.

CONTADORES — Precisam-se de dois, 1, mesmo sem diploma, para Cr$ 1.000,000 e 1, com diploma, para Cr$ 1.200,000. Idade: 24 a 35 anos. Tratar na Agencia Pernambucana de Empregos Comerciais, rua das Calçadas, 356.

CAIXA — Precisa-se de uma moça regulando 20 anos com pratica de Caixa e alguns conhecimentos de escritorio, na Camisaria Especial — Rua Duque de Caxias 231/235.

COZINHEIRA — Precisa-se de uma boa cozinheira, limpa e que durma na casa dos patrões. Ordenado: Cr$ 70,00. A tratar na avenida Manuel Borba, 832. Preferencia côr escura.

COZINHEIRA — Precisa-se de uma para casa de pequena familia e outros serviços. A' rua da Soledade n.º 345, paga-se bom ordenado.

CORRETORES — A Empresa Edificadora e Mobiliadora Brasil Ltd., necessita de um agente produtor e de corretores conhecedores da praça, para colocação de titulos mediante otima comissão. Exige-se referencias. Dirija-se ao Agente Geral, rua da Gloria n.º 171.

CORRESPONDENTE — Rapaz, com redação propria e pratica de todos os serviços de escritorio, oferece seus serviços ao comercio desta praça. Cartas por obsequio para "LUESTE" — Caixa Postal, 707 — RECIFE.

COMPANHIA — Precisa-se uma senhora que queira ajudar os serviços da casa, uma familia de três pessoas, morando na mesma e tendo ordenado. A tratar na rua da Concordia n.º 960.

COZINHEIRO OU COZINHEIRA, que conheça bem o oficio, precisa-se na ECCE-PENSÃO à rua do Hospicio n.º 659 — Paga-se bem.

CIDADÃO BRASILEIRO, com 35 anos de idade, casado, falando e escrevendo corretamente o português, com longa pratica de almoxarife e serviços de escritorio em fabrica de tecidos, procura emprego em qualquer organização industrial dentro ou fora desta cidade. Cartas para SILVA LIMA, à rua Bernardo Guimarães n.º 309 — RECIFE.

ESCRITURARIO — A Agencia Pernambucana de Empregos Comerciais, à rua das Calçadas, 356 tem pedido urgente de tres, com pratica de serviços gerais, pagando de Cr$ 40,00 a Cr$ 600,000, sendo um para Campina Grande. Idade: 24 a 35 anos.

EMPREGADA — Precisa-se de uma que seja ativa para ajudar em um escritorio. Cambôa do Carmo n.º 99 — 1.º andar.

EMPREGADA, para todo serviço. Paga-se bem. Casa de três pessoas. Rua do Hospicio n.º 208.

EMPREGADA — Para arrumação e copa, precisa-se de uma, a tratar à rua da Soledade n.º 35.

EMPREGADO E COPEIRA — Precisa-se urgente de um empregado e uma copeira que tenham prática do serviço e apresentem conduta, pessôas de meia idade, para servirem em casa de familia americana. Paga-se bom ordenado. A tratar na praça da Bandeira n.º 116 — MADALENA — proximo ao Campo do Sport, no expediente da tarde.

EMPREGADA — Precisa-se de uma para casa de um casal sem filhos, que saiba cozinhar e outros serviços domesticos, só serve que durma no emprego. Rua Princesa Izabel n.º 142 — 1.º andar.

INSPETORES E CORRETORES — A Companhia Policultora do Norte S/A, precisa de alguns, de ambos os sexos. Paga boa comissão e adianta ajuda de custo. Tratar na rua das Calçadas, 356.

MOÇAS — Precisam-se para vender em residencias familiares, hoteis e restaurantes, artigo finissimo de consumo obrigatorio, de facil colocação. Boa remuneração. A tratar das 8 às 11 da manhã e de 2 às 4 da tarde, na Estrada do Arraial, 2497.

PROFESSORA — Precisa-se de uma competente, a tratar na rua Dom Bosco, 1653 (Parque do Amorim).

PRECISA-SE de um caixeiro de 12 à 16 anos, com pratica de estivas. A tratar na rua de São João n.º 645.

PRACISTA — Precisa-se de um bom pracista para produtos industriais. Carta com indicações e referencias, para a posta restante deste jornal à "INDUSTRIA".

PRECISA-SE de um rapaz de boa conduta para trabalhar em casa de loteria. Falar com TORRES, estrada de Belém n.º 817 das 19 às 20 horas.

PRACISTAS — Precisam-se de dois que sejam muito relacionados nas mercearias, para colocação do melhor azeite Composto do mercado. Exige-se produção, mas não se faz questão de ordenado. A tratar na estrada do Arraial n.º 2497, das 8 às 11 da manhã e 2 às 4 da tarde.

PRACISTAS — Precisa-se de ambos os sexos para ampliação de retratos, faremos demonstração para quem não souber otimas condições ordenado e comissão. A tratar com ISAAC na rua do Sossego n.º 62 — das 17 às 19 horas.

PAUTADOR — Precisa-se de um que saiba trabalhar em maquina de penas ARTES GRAFICAS à rua Diario de Pernambuco n.º 33.

PRECISA-SE de uma moça que saiba passar Point-ajour e cobrir botões. Rua da Matriz n.º 114 — BOA VISTA.

PRECISAM-SE — De costureiras competentes, à rua Conde da Boa Vista, 100.

RAPAZ — Precisa-se de um com bastante pratica de costura de maquina. Tratar na rua da Aurora n. 295.

SENHORITAS — Precisam-se de duas, para balcão de miudezas, que tenham boa aparencia. Ordenado: Cr$ 150,000 ou mais. Idade: até 18 anos. Tratar na Agencia Pernambucana de Empregos Comerciais, rua das Calçadas, 356.

SENHORITA — Ordenado Cr$ 800,00. Exigem-se os seguintes requisitos: conhecimento pratico de todos os serviços de escritorio, inclusive Diario, Razão e taquigrafia; otima caligrafia, boa aparencia e boas referencias. Tratar com urgencia na Agencia Pernambucana de Empregos Comerciais, rua das Calçadas, 356.

AUTOMOVEIS

AUTOMOVEL — Vende-se um automovel HUDSON — semodoro, tipo 1941, semi-novo, rodado somente no Recife. Tratar no ED. JORNAL DO COMERCIO — sala 9. Das 10 às 12.

AUTOMOVEL — Vende-se um Ford tipo 1937, a tratar na rua do Hospicio n.º 203.

AUTOMOVEIS NOVOS — Vendem-se automoveis MERCURY e FORD, absolutamente novos. A tratar à rua do Apolo n. 181, fone 9390.

AUTOMOVEL — Vende-se um "OPEL KAPITAN", em perfeito estado de funcionamento, rodagem nova, faixa branca, matriculado no corrente ano. Ver tratar na Praça do Rosario, com CRISPIM.

AUTOMOVEL DODGE — Vende-se um super-luxo completamente novo, rodagem nova, faixa branca. Ver e tratar na rua Gervasio Pires, 863.

AUTOMOVEL — Troca-se um chapa de aluguel por uma particular. Tratar com GOUVEIA no BANCO AUXILIAR DO COMERCIO — 6.º andar, Sala 64.

AUTO-LOTAÇÃO — Num auto-lotação que pelas 8 horas da manhã do dia 14 vinha de Casa Amarela para a cidade, o passageiro que o tomou em Fernandes Vieira perdeu um [illegible] de metal esmaltado de forma [illegible]. Gratifica-se se for entregue ao sr. Valente — Rua da Concordia, 168 — Fone 7022.

BARATA CONVERSIVEL — Vende-se 1 RENAULT em perfeito estado e matriculado para 1944. Tratar na AGENCIA IRACEMA. Cambôa do Carmo n.º 144.

CHRYSLER WINDSOR (Imperial) 1943, matriculado, estado de novo, azul, com otimo radio. Vende-se. Telefonar para 2594, de 9 às 11 horas.

FORD, tipo de luxo, 1938, em otimo estado, com placa de aluguel e estacionamento em uma das melhores praças do centro da cidade. Vende-se pelo preço de Cr.$ 25.000,00 a vista, ou troca-se por um Chevrolet tipo 1934 a 1936, tendo 4 portas. Ver e tratar na rua da Conceição n.º 16 — 1.º andar, parte de detraz — BOA VISTA.

MOTOCICLETA 7 H. P. — Vende-se urgente. Tratar com MARCELO CRUZ. Rua da Detenção n.º 105.

VENDE-SE — Uma barata e um carro Ford 29, com rodagem, pintura, forro, bom de maquina e com matricula de Recife, deste ano. A tratar com G. MESQUITA à rua do Apolo n.º 106 — RECIFE — por preço de ocasião. De 8 às 11 e de 13 às 17 horas.

VENDE-SE um onibus para 28 passageiros, carroceria nova, bancos alcochoados, cobertos de pano couro, Ford 40, rodagem semi-nova, já matriculado e fazendo uma otima linha nesta Capital. Vende-se tambem um Ford 37, pouco rodado, todo retificado, rodagem e pintura boa, além de peças diversas para Ford, como seja: 1.ª carretão de caixa de marcha, uma carreta de arranco, uma de velocimetro, um cubo de roda completo, e feixo de molas trazeiro legitimo, 1 semi-eixo, 1 pião, uma carlota e outras peças de Ford 36 a 39, e mais um tanque de gasolina de caminhão Chevrolet. A tratar à rua João Ramos n.º 192.

VENDE-SE — Um auto-caminhão, novo, marca FORD, modelo 1942 com 7 mil quilometros rodados, a tratar no cais de Santa Rita, 136, fone 6515, com o sr. Frigio Cavalcanti, de 9 às 11 e de 2 às 4 horas, diariamente.

VENDE-SE um carro, em perfeito estado, fabricante FORD, modelo 1940. Matriculado com placa de aluguel. Ver e tratar à rua Real da Torre n.º 488.

VENDE-SE — Hudson modelo 1941 com radio, e em perfeito estado de conservação. Tratar com W. MORAES — Edf. I. A. P. C. à Avenida 10 de Novembro n.º 203 — andar terreo.

VENDEM-SE — Um caminhão Ford 40, com pintura nova, rodagem dupla semi-nova, motor de 95 cavalos; e 2 caminhões, sendo que um é Chevrolet 38 e outro Chevrolet 39; como tambem um onibus Chevrolet 41, com lotação de 32 passageiros e com cardan de Ford; e por fim vende-se tambem um carro pequeno Adler, de 4 cilindros fazendo 12 quilometros com 1 litro de combustivel e com rodagem completamente nova. A tratar na rua da Roda, 130, diariamente, ou pelo telefone 6953.

VENDEM-SE — Um carro pequeno OPEL 1937, matriculado, um caminhão CHEVROLET 1939 e um caminhão FORD 1940. Ver e tratar com ALBUQUERQUE & GALVÃO à rua 7 de Setembro n. 118.

PIANOS

PIANO — Vende-se um importante, de legitima fabricação alemã, marca Zeitter & Winkelmann, cêpo de metal, cordas cruzadas, três pedais, teclado de marfim, côr clara completamente novo. Rua da Matriz n.º 111 — BOA VISTA.

PIANO ALEMÃO — Vende-se um Piano alemão com cêpo de metal, cordas cruzadas, em perfeito estado, nunca tendo sofrido concerto, à rua Real da Torre n.º 153 — onde poderá ser examinado desde 11 horas diariamente. Preço Cr.$ ...... 7.500,00.

COLÉGIOS E CURSOS

SENHORA — Diplomada em piano aceita alunos para musicas classicas e populares e principiantes de violino e inglês. Rua 7 de Setembro n.º 239. Bairro da BOA VISTA.

DIVERSOS

ARAME PARA ALGODÃO — Vendem-se arame galvanizado para algodão por preços excepcionais. Tratar à rua do Apolo n.º 181 — fone 9390.

ATTENTION! — Do you like to be GENTLEMANLIKE dressed? Have your suits made by "CASA IRLANDEZA". The house for FASHIONABLE dressing — Rua Nova 304 — 1.º Floor — Entrance behind!

AOS SRS. CONSTRUTORES — Saibro de 1.ª qualidade — J. Pires Ferreira Cambôa do Carmo n.º 107 — fone 6605.

ALAMBIQUE — Compra-se um alambique completo para cachaça de qualquer tamanho, novo, concertado ou mesmo precisando reparos. Resposta para a CAMA PAULISTA Rua da Imperatriz n.º 131.

ACOMPANHE as novidades e a leitura sadia que lhe proporciona a CIGARRA-MAGAZINE a revista numero um do Brasil. Ler a CIGARRA MAGAZINE é ter esplendida revista.

ALCOOLATO DE CARICA MELISSA — Produto a boa digestão e cura empachamentos, gases, azia, mau halito, colicas e demais incomodos do estomago e intestinos. Drogaria e Farmacia Americana de CICERO DINIZ.

A SALVAÇÃO DAS CRIANÇAS — Esta no uso regular de LICOR DE CACAU (Vermifugo de Xavier). A' venda em toda parte.

ASMATICOS: — Não vos esqueçais que o ELIXIR ANTI-ASMATICO Dr. Constantino Pontual destinado ao tratamento da Asma da Bronquite Asmatica Atenua os acessos e dá alivio imediato ao doente. Produto Cicero Diniz RECIFE.

AVIARIO GUARANI — Pintos de dia e ovos para incubação, de alta selecção, das raças Rhodes, Leghorn, Light Sussex, Barrada e Gigante Negro. Faça sua encomenda pelo fone 28680. "Aviario Guanari" av. 17 de Agosto, 2255.

AGUA DE COLONIA GABY — A melhor dentre as melhores. De perfume suave e agradavel. A venda nas boas casas de perfumarias.

ATERROS — Contrata J. Pires Ferreira — Cambôa do Carmo, 107 — Fone 6605. Caminhões proprios.

ALAMBIQUE — Vende-se importante em coluna, marca Savab em cobre, vapor continuo — Deflamador — Refrigerador etc., servindo para alcool e aguardente, com capacidade de 8.000 a 15.000 litros, estando em ótimo estado. Escritorio de Informações por Correspondencia — Praça Maciel Pinheiro, 354 — 1.º andar, no horario de 10 às 12.30 e 17.30 às 18.30.

BILHARES — Vendem-se dois bilhares sinuca e diversos de carambola e bolas de massa de marfinite e marfim, a tratar à rua João Coimbra n.º 48 — MADALENA — oitão do mercado da MADALENA.

BICICLETA PARA MOÇA — Vende-se uma em otimo estado, fabricação inglesa, completa, aro 28. Ver e tratar na rua Conselheiro Portela, 560 — Espinheiro.

BALANÇAS "FILIZOLA" — para usinas, carros, caminhões, gado em pé, armazens, balcões, laboratorios consultorios medicos, maternidades, cultura fisica, etc., em sistema automatico, decimal, centecimal e romano. Produtos das Industrias Filizola S. A. de S. PAULO. A maior organização industrial de balanças da America do Sul. Distribuidora exclusiva: CASA DAS BALANÇAS FILIZOLA — Cambôa do Carmo n.º 136.

BOMBAS PARA AGUA — Vendem-se 2, possantes, para tubos de 7" e 11", fabricação francesa e inglesa, usadas, otimas para serviço de irrigação. Tratar na SANBRA com o sr. José Rocha — Fone 9256.

BILHARES SNOOKER — Vendem-se seis, completamente novos. A tratar à rua Cambôa do Carmo, 104.

BICICLETA — Vende-se uma bicicleta marca "Esplend", inglesa, de aço, para moça — aro 28 — Rua Conselheiro Portela, 560 — Espinheiro.

CASA IRLANDESA — ALFAIATARIA E CAMISARIA — RUA NOVA, 304, 1.º ANDAR — Brins de linho branco e em cores, CASIMIRAS e TROPICAIS — TRICOLINES. Confecciona sob medida e sem prova. Garantidas as confecções. Vá hoje, agora mesmo e faça um terno que lhe venha dar mais elegancia. Não esqueça. Tome nota. Recorte o anuncio. RUA NOVA, 304 — 1.º andar.

COGNAC DE ALCATRÃO "XAVIER" — Para tosse, gripe e resfriados. A' venda e todas as farmacias.

COMPRAM-SE E CONCERTAM-SE — Lanternas Coleman e Petromax Fone 2487 Rua do Socego, 725.

CONTRA SARNAS E COCEIRAS — E' o remedio ideal para toda sorte de comichões pelo corpo e pele aspera. Destróe radicalmente o parasita da sarna. Deposito: DROGARIA E FARMACIA AMERICANA de Cicero Diniz.

COLICAS NO ESTOMAGO — Embaraço gastrico digestões dificeis. Use o ALCOOLATO DE CARICA MELISSA Produto Cicero Diniz.

CORRIMENTOS BLENORRAGICOS — Não se descuide. Trata-se em tempo com Injeção Anti-Blenorragica, evitando suas dolorosas consequencias. E' começo apenas com um vidro. Produto CICERO DINIZ.

COFRE INTERNACIONAL — Vende-se um otimo e perfeito, proprio para Bancos, Usinas, Fabricas, etc. Preço bastante convidativo. Negocio de ocasião. Tratar na rua Cais da Alfandega, 130.

CASA DAS BALANÇAS "FILIZOLA" — Distribuidora exclusiva das balanças "FILIZOLA". Produtos insuperaveis. Cambôa do Carmo n.º 136.

COMPRESSOR DE AR — Vende-se um, para fins industriais prestando-se especialmente para ferramentas pneumaticas, de dois estagios, movido a vapor. Tratar na SANBRA com o sr. José Rocha — Fone 9236.

DORES NAS COSTAS — E quasi sempre indice de inflamação nos rins. Não deixe se adiantar. Tome XAROPE DE ALHO DO MATO E URUCU. Deposito: Drogaria e Farmacia Americana de CICERO DINIZ.

DESCAROÇAMENTO E PRENSAGEM DE ALGODÃO — Vendem-se diversas maquinas, usadas, para essa industria. Tratar na SANBRA com o sr. José Rocha — Fone 9236.

ESTUFA-SECADORA — Vende-se uma, completa, semi-nova, prestando-se para produtos alimenticios ou quimicos, e outros fins. Tratar na SANBRA com o sr. José Rocha — Fone 9236.

ELIXIR DE NOZ DE KOLA — Um dos melhores reconstituintes do organismo Radical nos casos de prostação debilidade cerebral magreza, sangue fraco e sempre que o organismo precisa de rehabilitação das forças. Restitue aos moços e aos velhos a alegria da vida. Use o ELIXIR DE NOZ DE KOLA. Deposito Farmacia e Drogaria Americana de CICERO D DINIZ.

ESTOMAGO DOENTE E FRACO — Não pode bem desempenhar as funções? Fortifique-o com o VINHO GENCIANA CALUMBA E QUININA COMPOSTO. Deposito: Drogaria e Farmacia Americana de CICERO DINIZ.

ESTA' COM TOSSE? — Tome o Cognac de Alcatrão Xavier. Encontra-se em qualquer farmacia.

EMPACHAMENTO — Dores ao estomago e enxaquecas cedem logo com o uso de ALCOOLATO DE CARICA MELISSA. Deposito: Drogaria e Farmacia Americana de CICERO DINIZ.

ENXERTOS FRUTEIRAS — Abacate Bahiano, sapotas Bicuba, Cajueiro todo ano, Mangueiras, Abricó Caqui do Japão, Jaboticaba Saborá e outras variedades. Coco Indiano nova variedade enormes em 4 anos frutificam. Aceitam-se contratos para combate à saúva. CHACARAS DAS ROSAS rua das Moças n.º 374 — ARRUDA.

ESMALTE GABY — Faz das unhas lindas joias.

ESTA' ENFRAQUECIDO E MAGRO? — Use o Elixir de Noz de Kola maravilhoso estimulante do sistema muscular. Faz desaparecer em pouco tempo os incomodos provenientes da fraqueza e debilidade. Cura o nervoso e a falta de sono, perda de memoria, cansaço cerebral. Util aos estudantes em vesperas de exames. Deposito: Drogaria e Farmacia Americana de CICERO D DINIZ.

ELIXIR ANTI-ASMATICO — Verdadeiro prodigio na Asma ainda ligada a lesões do aparelho circulatorio. Infalivel na bronquite asmatica aliviando os acessos até a completa cura. Deposito Drogaria e Farmacia Americana de CICERO DINIZ.

FESTAS, aniversarios ou casamentos, encomende os famosos Casquinhos. Rua Imperial n.º 1046 — fone 6788 — SILVIA NUNES.

FOGÕES — Compra-se fogões usados aceita-se fogões para troca, reparo instalações d'agua quente, pertences e chaminés para fogões. Procurem Casa Walter. Rua Imperatriz n. 110. Fone 2165. Albuquerque Barros & Cia.

FALTA DE APETITE — Nauseas e vomitos depois das refeições, dispepsias atonicas e nervosa. Use o VINHO DE GENCIANA E CALUMBA COMPOSTO Produto Cicero Diniz.

FRANGOS LEGHORNS — Vendem-se alguns com cerca de 5 meses, procedentes de aves de boa linhagem de postura acima de 250 ovos. Rua São Miguel n.º 670 — AFOGADOS.

FOLHAS DE CANELA, para inauguração, baile, aniversario e casamento. Vende-se a Cr.$ 2,50 o quilo na estrada de Aguasinha n.º 200 — BEBERIBE.

FORTUNATO O EQUILIBRISTA — O maior sucesso do ano é o novo brinquedo que acaba de lançar o BAZAR BRASILEIRO. Não esqueça, adquira hoje mesmo o FORTUNATO e veja o seu filho alegre. A' venda no BAZAR BRASILEIRO à rua 7 de Setembro n.º 42.

FILIZOLA — A marca que garante os seus produtos. Balanças em todos os tipos e capacidades. Cortadores de frios, moinhos para café carrinhos, zorras e debulhadores. Distribuidora exclusiva: CASA DAS BALANÇAS FILIZOLA — Cambôa do Carmo n.º 136.

GABY é o esmalte que convem as suas mãos GABY continua sendo o lider para o completo da elegancia feminina. Experimentar GABY é usá-lo para sempre GABY é um esmalte de superior qualidade. A' venda em todas as boas casas.

IOFOSCAL — Faz musculos rijos, pulmões fortes e nervos sadios. A venda em todas as boas farmacias e drogarias.

INJEÇÃO ANTI-BLENORRAGICA — Especial na cura das Blenorragias e suas dolorosas consequencias. Use sem demora a "INJEÇÃO ANTI-BLENORRAGICA", pois no começo da doença muitas pessoas se teem curado, apenas com um unico vidro. Deposito: DROGARIA E FARMACIA AMERICANA.

IODO PARA O SANGUE — Fosforo para o cerebro e calcio para os ossos. Esta a melhor composição do IOFOSCAL o melhor e o mais poderoso fortificante até hoje conhecido. A' venda em todas as farmacias e drogarias.

INSTALAÇÃO PARA EXTRAÇÃO DE OLEO POR SOLVENTE — Vende-se uma, completa, semi-nova, de otimo fabricante. Tratar na SANBRA com o sr. José Rocha — Fone 9236.

IMPALUDISMO? SEZÕES? — Use o Xarope Anti-Sezonatico "Confiança". Milhares de atestados proclamam o seu efeito. Produto CICERO DINIZ — RECIFE.

INCOMODOS da bexiga e uretra, são produzidos por blenorragia mal curadas, aos primeiros sintomas use a eficaz injeção anti-blenorragica de Cicero Diniz. Drogaria e Farmacia Americana.

LEIAM o "O CRUZEIRO" — a revista que acompanha o ritmo da vida moderna.

LICOR DE CACAU — Vermifugo do LABORATORIO XAVIER para crianças. Bom paladar, gostoso e eficaz. A venda em todas as farmacias de CICERO D. DINIZ.

LICOR DE CACAU — Vermifugo do LABORATORIO XAVIER para crianças. Bom paladar, gostoso e eficaz. A venda em todas as farmacias.

LER A "CIGARRA MAGAZINE" é estar sempre ao par do que vai pelo mundo.

LEITE OFTALMICO — No tratamento da conjuntivite catarral (sapiranga), queda das pestanas, [illegible], etc. Produto Cicero Diniz — RECIFE.

MOLHE-SE COMO UM PINTO mas tome Cognac de Alcatrão Xavier, um remedio de superior qualidade. Encontra-se a venda em todas as farmacias e drogarias.

MOVEIS USADOS — Pessoa do interior compra qualquer peça. Procurar à rua Direita n.º 156 — Loja — o sr. LEONARDO.

MOVEIS USADOS — Vai viajar? Quer vender seus moveis sem grande prejuizo? Procure ANDRADE, à rua da Matriz n.º 111. ANDRADE, tambem vende moveis por preço razoavel.

MOTOR CHEVROLET — 1936 — Vende-se em otimo estado. Ver e tratar na rua Duque de Caxias n.º 317 — 1.º andar.

MOVEIS — Vende-se, 1 sala de jantar completa, 1 dormitorio, 1 grupo estufado, preço camarada, tratar, Praça da Independencia n.º 45 — GALERIA.

MAQUINAS PARA TANOARIA — Vendem-se algumas, de boa qualidade, usadas. Tratar na SANBRA com o sr. José Rocha — Fone 9236.

(Conclue na 11.ª pagina).

PEQUENOS ANUNCIOS

(Conclusão da 10.ª pag.)

MAQUINA DE ESCREVER UNDERWOOD — Vende-se uma portatil, semi-nova, Cr$ 1.600,00, Edificio BANCO AUXILIAR DO COMERCIO, sala 24, 2.º andar, Das 8.30 ás 11.30.

MAQUINA DE ESCREVER E FOGÃO A OLEO — Vende-se uma maquina do ultimo tipo, sem nenhum uso e um fogão a oleo, tambem novo. Tratar á rua Barão de S. Borja n. 142.

MAQUINAS para cortar frios, moinhos para café, debulhadores, serras e carrinhos "FILIZOLA". Distribuidora exclusiva: CASA DAS BALANÇAS FILIZOLA — Cambôa do Carmo n. 136.

MOTOCICLETA — Vende-se uma "MAICO", de 2,25 HP, semi-nova, rodagem em bom estado, registrada, com placa. Ver na oficina da Garage Globo, á rua da Concordia, com o mecanico BENEDITO. Tratar com o sargento ACYZ, no Quartel General da Região.

O SEU FIGADO DOE? — Lembre-se de que existe um medicamento poderoso E' BOLDINIZ formula do dr. Simões Barbosa Preparada pelo farmaceutico CICERO DINIZ Deposito: Farmacia e Drogaria Americana, de CICERO DINIZ.

OFICINA DE MOVEIS ESTUFADOS — Aceitam-se encomendas e reformas qualquer tipo de movel Travessa Pedro Albuquerque n.º 29 — BOA VISTA (perto da rua da Santa Cruz n.º 172.

OVOS DE RAÇA — O "Aviario Guarani" tem á venda, ovos para incubação das seguintes raças: Rhodes Vermelha, Leghorn Branca, Light Sussex, Plimouth Rock Barrada e Gigante Negro. Av. 17 de Agosto, 235 — Fone 29680.

OTIMA OPORTUNIDADE — Vende-se — Um destorcedor de cana com motor eletrico, uma cafeteira niquelada para 10 litros, um fogão á gás de 3 bocas, 4 bilhares Spiola, tipo pé duro, diversas armações de madeira com almofada em macacaúba e cedro, medindo 2 metros de altura. Tratar á rua do Bom Jesus n.º 200.

O ESMALTE GABY — E' finissimo e suas diversas tonalidades tornam suas mãos um verdadeiro encantamento e sedução. GABY encontra-se á venda em todas as boas casas do ramo.

OLEO DE BABOSA "GABY" — Dá vida aos seus cabelos, conservando sempre o seu brilho. A' venda nas perfumarias e farmacias.

O GRANDE REGULADOR DAS SENHORAS — Oforeno! — Oforeno! — Oforeno! — A' venda em todas as farmacias e drogarias.

OFORENO é o melhor amigo da mulher. Viva alegre e feliz não conheça dias tristes, tome OFORENO e viva sempre com o riso nos labios. OFORENO dá alegria de viver. Encontra-se á venda em todas as casas da especialidade.

OFORENO é o melhor amigo da mulher. Viva alegre e feliz, não conheça dias tristes, tome OFORENO e viva sempre com o riso nos labios. OFORENO dá alegria de viver. Encontra-se á venda em todas as casas da especialidade.

O CRUZEIRO — a revista que acompanha o ritmo da vida moderna. O CRUZEIRO, a revista das multidões. Escolher "O CRUZEIRO", significa otimo gosto e acertada escolha.

OLHOS INFLAMADOS E LACRIMEJANTES — São curados sem falha com o LEITE OFTALMICO E' otimo para as diversas afecções da vista. Deposito: Drogaria e Farmacia Americana, de CICERO DINIZ.

PERDEU-SE uma carteira Nacional de Transito pertencente a João Batista de Santana. Quem achou faça o favor de entregar no cairo n.º 934 na praça Largo da Paz que será gratificado.

PILULAS DE URSI — Para mover...ar de rins á venda em todas as farmacias.

PARA conservação e limpeza das dentaduras a vapor "Actovimag dental" avenida Rio Branco n.º 190 — 1.º andar sala 13 — fone 9120.

PRENSAS PARA ALGODÃO — Vendem-se, de diferentes modelos e capacidades. Material usado, perfeito. Tratar na SANBRA com o sr. José Rocha — Fone 9233.

PEÇO AO CAVALHEIRO — Que levou por engano os meus documentos e carteira de identidade da minha casa á rua do Socego, 622, de devolver os mesmos, já que os documentos têm somente um valor pessoal. Petro Zotti.

PINTOS DE 1 DIA — O "Aviario Guarani", vende pintos de 1 dia da raça Rhodes vermelha, sangue "Durister", de otima linhagem, aos seguintes preços: duzia Cr$ 55,00; cento Cr$ 420,00; milheiro Cr$ 3.900,00. Entregas sob encomenda. Avenida 17 de Agosto, 2255 — Fone 29680.

QUER FAZER UMA BOA ROUPA DE LINHO, DE TROPICAL OU CASIMIRA? — Procure a "CASA IRLANDEZA", rua Nova, 304 — 1.º andar. Vende brins de linho e tropicais recentemente chegados do sul do país. Decore e não esqueça: Rua Nova, 304 — 1.º andar.

QUER ESTAR AO PAR DO QUE VAI PELO MUNDO? — Leia "O CRUZEIRO" a revista que acompanha o ritmo da vida moderna. Um bocado de novidades noticiarios completos e perfeitos só n'O CRUZEIRO. Custa apenas Cr$ 2,00 O CRUZEIRO" é um semanario.

QUER EMBELEZAR — A pele do seu rosto e de seus braços? Use o CREME CICERO DINIZ. A' venda em todas as farmacias e armarinhos de miudezas.

QUER ESTAR AO PAR DO QUE VAI PELO MUNDO? — Leia "O CRUZEIRO" a revista que acompanha o ritmo da vida moderna. Um bocado de novidades, noticiarios completos e perfeitos só n'O CRUZEIRO. Custa apenas Cr$ 2,00 O CRUZEIRO é um semanario.

QUER ENGORDAR? — Use o ELIXIR DE NOZ DE KOLA, reconstituinte do organismo, indicado na debilidade cerebral, magreza e sempre que o organismo precisa de rehabilitação de forças. Restitue aos moços e aos velhos a alegria de viver. Produto Cicero Diniz — RECIFE.

QUER UM BOM FORTIFICANTE? Quer ter saude? Pulmões fortes musculos rijos força vigor disposição? — Tome sem demora IOFOSCAL — IOFOSCAL significa saude. SENHORAS E SENHORITAS. Despertem a alegria de viver fazendo uso do OFORENO o remedio ideal das senhoras. A' venda em toda parte do Brasil.

SEU FILHO ESTA' DOENTE? — Matricule-o no Ambulatorio de Clinica Infantil. Serviço medico especializado para doenças de crianças, de 8 ás 12 horas, diariamente Praça Maciel Pinheiro, 309 — 1.º andar.

SARDAS — Manchas do rosto e dos braços use o CREME CICERO DINIZ. A' venda em todas as farmacias e armarinhos de miudezas.

SARNAS E COMICHÕES — Usem imediatamente o CONTRA SARNA — erupções parasitarias. Produto "SARNA E COCEIRAS" empregado sempre com resultados nas sarnas — CICERO DINIZ.

SIFILIS E IMPUREZA DO SANGUE — Elixir Depurativo Simonol é empregado no tratamento com êxito, do reumatismo agudo e cronico articular e muscular, feridas boubas, canceres provenientes de impureza do sangue. E' preparado com Elixir de Garus e Pepsina podendo ser usado pelas pessoas que tenham o estomago delicado. Deposito: DROGARIA E FARMACIA AMERICANA de Cicero Diniz — RECIFE.

SOFRE DE COLICA HEPATICA — Certamente o seu figado está engorgitado. Trate-o urgentemente pois amanhã pode ser tarde. Tome sem demora a BOLDINIZ formula do dr. Simões Barbosa. Deposito Drogaria e Farmacia Americana de CICERO DINIZ — RECIFE.

SERRA DE FITA — Vende-se uma quase nova, com um metro de diametro. A tratar com Renda, Priori & Cia. — Fone 6-0-2-5.

SIFILIS E IMPUREZA DO SANGUE — Use o Elixir Depurativo (SIMONOL) indicado com êxito no tratamento do reumatismo, boubas e todas as doenças provenientes de impureza do sangue. Produto Cicero Diniz — RECIFE.

TOSSE? — Não se descuide! Tome imediatamente o XAROPE DE ALHO DO MATO E URUCU' simples ou creosotado usado há mais de setenta anos com prodigiosos resultados nas tosses, rouquidões e catarro nos pulmões. Produto CICERO DINIZ.

VENDE-SE — Uma maquina Registradora National, em perfeito estado de funcionamento e conservação. Praça Joaquim Nabuco, 41.

VENDEM-SE 300 caixões vazios de pinho. A tratar á avenida Marquês de Olinda n.º 151.

VENDEM-SE aparelhos de Ondulação permanente de Cr$ ...... 2.000,00 até Cr$ 6.000,00, com direito ao aprendizado. Informações CASA HOLLYWOOD á rua da Imperatriz n.º 139 — 1.º andar — RECIFE.

VENDE-SE — Um motor "Otto" de 10 HP, funcionando a gasolina, querosene ou gás pobre. Uma maquina para beneficiar algodão "Aguia" de 50 serras. Um empastador. Um alimentador automatico. Uma prensa de madeira. Um sistema de transmissão, com 3m50 de comprimento e 1 1/2 polegada de diametro, com 3 polias e montado em mancais rolimam. Canos de 1 1/2 polegadas. Cinco mancais cobertos para maquina. Um varão de aço, franjas, maquina de amolar serras, 170 costelas para maquina, chaves de diversos tamanhos, tudo em bom estado de conservação e funcionamento. A tratar com João Gomes da Costa, á Trav. Meira e Sá, 138, em Natal ou com o tenente Francisco Gomes da Costa no 1.º B.C.C., em Casa Forte.

VENDE-SE otima moenda de caldo de cana com motor Marelli, de 1 1/2 HP, 220 V, rua Gregorio Junior n.º 97 — CORDEIRO.

VENDA DE MOVEIS — Relogio, sala de jantar, grupo de vime, enceradeira Eletrolux e refrigerador Westinghouse. Ver e tratar á praça do Chora Menino n.º 88.

VENDE-SE uma maquina Singer semi-nova, urgente. A tratar com João Nogueira, Rua da Aurora n.º 1231, 7 ás 10, 18 ás 22. Facilito o negocio.

VENDE-SE — Um torno mecanico de repuchar. A tratar com RENDA, PRIORI & CIA. Fones: 6025 e 2575.

VENDE-SE brins de linho branco, tropicais, chegados do sul do país. "CASA IRLANDESA" rua Nova n.º 304 — 1.º andar.

VENDE-SE — um motor á oleo 16 HP, marca ELLWE, completo em otimo estado de conservação. Ver á rua da Detenção, 113, tratar na rua Imperial, 1032, com José Martins.

VENDE-SE — Um grupo para sala de visitas, de imbuia com veludo, constando de 6 peças; uma sala de jantar de imbuia, moderna, com doze peças; um radio GE, de classe, com 11 valvulas, 4 faixas de onda, maxima seletividade e sonoridade, ligação para pick-up e grande volume de som; uma radiola GE, com 11 valvulas, otimo pick-up magnetico e potente motor rotativo. Ver e tratar no Pateo do Terço, 117, a qualquer hora.

VENDEM-SE — 3 magnificos predios, modernos, com todos requisitos de higiene e conforto, sendo um, no melhor local da Boa Vista. A tratar com Dinamerico Lira, Cartorio do dr. Severino Pragana.

VENDEM-SE — Seis luxuosos e modernos bilhares snooker, completamente novos. A tratar na rua Cambôa do Carmo, 104.

XAROPE DE ALHO DO MATO E URUCU' — Maravilhoso na cura das tosses, resfriamentos, dores de garganta e pulmões, gripe e constipações rebeldes. A' venda na DROGARIA E FARMACIA AMERICANA de Cicero Diniz.

XAROPE DE MULUNGU' BROMORETADO — Acalma os doentes agitados, combate as insonias e o mau humor, bem como as excitações nervosas. Não deprime. Produto CICERO DINIZ — RECIFE.

XAROPE ANTI - SEZONATO - (CONFIANÇA) — Absolutamente seguro na cura das sezões e febres palustres. Milhares de atestados proclamam o seu efeito. Deposito: DROGARIA E FARMACIA AMERICANA de Cicero Diniz.

NO — Eis o numero da MOVELARIA JUPITER na Cambôa do Carmo. Moveis de estilo em imbuia. Vendas a longo prazo — Fone: 6-7-0-6.

Contribuição Compulsória de Obrigações de Guerra

Negociam-se ao melhor preço

Escreva a CORRETOR na Posta Restante do "Diario de Pernambuco"

N.A.B.

NAVEGAÇÃO AÉREA BRASILEIRA S. A.

AVENIDA RIO BRANCO, 193 — TERREO
— TELEFONE 9602 —

CHEGADAS DO RIO — DOMINGOS E TERÇAS
SAIDAS PARA RIO — SEGUNDAS E QUARTAS
ESCALAS EM:
JOÃO PESSOA, PETROLINA, BOM JESUS DA LAPA E BELO HORIZONTE

ENCERRAMENTO DAS MALAS NO CORREIO AS 16 HORAS AOS DOMINGOS E TERÇAS

Transporte de valores e encomendas

CORREIO
PASSAGENS — ENCOMENDAS

MALA REAL INGLESA

ROYAL MAIL LINES

Para informações dirija-se ao agente
M. NAUGHTON RUMBO
RUA DO BOM JESUS, 226
Telefone — 9112

CIA. NACIONAL DE NAVEGAÇÃO COSTEIRA

"Da organização Henrique Lage — Patrimonio Nacional"
SERVIÇOS PARA O SUL — PASSAGEIROS E CARGAS
SERVIÇOS PARA O NORTE — PASSAGEIROS E CARGAS
NOTA: — Quaisquer outras informações serão prestadas na Agencia á Avenida Alfredo Lisboa n. 10. Não serão prestadas informações pelo telefone.

CR$ 95,00

E' por quanto a casa "AGUIA DE OURO" vende uma caneta automatica á Prova D'agua.

Trancelins de ouro com medalha a Cr$ 65,00 — Alianças de ouro a Cr$ 40,00 — Relogios de todos os tipos e marcas — Joias e Artigos para presentes — Aneis de Gráu a preços excepcionais só na "CASA AGUIA DE OURO".

RUA CAMBOA DO CARMO N. 51 — FONE 7205

FRATELLI VITA AOS SEUS CONSUMIDORES

FRATELLI VITA avisam aos seus consumidores que, em face da situação anormal por que óra atravessa o mercado, passaram a usar os seus produtos engarrafados em vasilhames escuros, comuns.

Para se certificarem de que estão usando os nossos produtos, deve ser verificada a tampa antes de abrir, que traz a marca VITA, em relêvo.

Somente assim poderão ficar certos de que estão usando, realmente, os verdadeiros produtos FRATELLI VITA.

AGÊNCIA E POSTO DE SERVIÇO SÃO CRISTOVAM

Pinto Irmão & Cia. Ltda.

Rua da Aurora n. 295 — Fone 2032

Agentes dos AUTOMOVEIS E PEÇAS PONTIAC, OLDSMOBILE E WILLYS-AMERICAR

Reparos de automoveis em geral, posto de lavagens, lubrificação, oleos e accessorios

ESCOLA REMINGTON

R. NOVA 259-1.º

ONTEM, HOJE E AMANHÃ - A MELHOR!

AOS ILMOS. SNRS. USINEIROS

THE GREGG COMPANY LTD. NEW YORK

Material para Estrada de Ferro, Carros para transporte de canas e açucar; rodas, eixos, engates, parachoques, molas, cantoneiras e demais accessorios para os mesmos.

Agentes para os Estados de Alagôas, Pernambuco, Paraíba e Rio Grande do Norte

WALLACE INGHAM
Avenida Marquês de Olinda n.º 142
Caixa Postal n.º 146
Telefones: 9006 - 9121 - 9640

EMPRESA "AUTO-VIAÇÃO AMORIM"

AVISO:

Comunico ao Publico e aos srs. passageiros que, a partir do dia 15 do corrente mês, por deliberação da Delegacia de Transito, desta cidade, ficará alterado o preço das passagens, para a linha de Olinda, para Cr$ 1,00, assim como aviso aos mesmos que, ditas passagens serão cobradas a qualquer altura do percurso, quer de ida, quer de volta, até o ponto terminal, respectivo.

Esta observação é feita ainda, a fim de evitar futuramente quaisquer aborrecimentos com os auxiliares da referida Empresa.

(a) Antonio Pinto Amorim
Proprietario.
Recife, 12 Julho de 1944.

AVISO

Perdeu-se cachorro de raça "Irish Terrier" cor marron respondendo nome de "LARKI" (Lucky). Gratifica-se quem o devolver a rua Medeiros de Albuquerque, 71 (Graças).

HOJE
PARQUE
Matinée 14,40
Soirée 18,45 e 21 horas
Barbara STANWYCK e Robert YOUNG
— em —
TRÊS HERDEIRAS
Uma realização da Warner Bros
(Imp. até 14 anos)

HOJE
MODERNO
Soirée 19 e 21 horas
Matinée 14,40
Filme da Metro
Ann SOTHERN e Red SKELTON
— em —
LOURINHA DO PANAMÁ

AMANHA
PARQUE

Antigamente a vida era bela, romantica, repleta de sorrisos, de musicas, de beijos, furtivas conquistas de amor...,

E a vida era uma perpetua felicidade!

Um novo espetaculo musical desenrolado num ambiente romantico do velho São Francisco da California

nos dias gloriosos dos cavadores de ouro e das suas arriscadas aventuras!

Uma pelicula que traz doces recordações daqueles velhos bons tempos de outrora!

CINEMA MODERNO

PRAÇA JOAQUIM NABUCO-101 TELEFONE 6339

Um filme feliz em tudo! Veja-o quanto antes e prepare-se para vê-lo a segunda vez! A cidade inteira vai cantar "For Me And My Gal" a canção que uniu Judy Garland e Gene Kelly, no filme que marca a volta de Martha Eggerth, agora, morena, linda como sempre, cantando apaixonadamente!

AMANHÃ

FILME METRO-GOLDWYN-MAYER

Hoje — BOA VISTA
Matinal das Crianças ás 10 Horas
— Preço Unico Cr$ 1,10
Charles Bickford no filme de aventuras:
GIGANTE das FLORESTAS
Completam: — Nacional e Desenho.

BOA-VISTA

— Hoje — Matinée e Soirée ás 14,45, 18 1/2 e 20 1/2 Horas — — —

Henry Fonda — Maureen O'Hara no soberbo filme da Fox:
SARGENTO IMORTAL

Amanhã — no Palco — Estréia do maior conjunto Vocal Brasileiro:
O "TRIO DE OURO"
na Tela: Bing Crosby no filme da Paramount: Sinfonia Bárbara — O numero de palco será no intervolo da 1.ª para 2.ª sessão — Preço Unico 5,00

IDEAL — Hoje:
O CISNE NEGRO
— Imp. até 10 anos —

ELDORADO — Hoje:
NASCIDA PARA O MAL
— Imp. até 14 anos —

TORRE — Hoje: — Matinée e Soirée:
TRISTEZAS NÃO PAGAM DIVIDAS

ESPINHEIRENSE — Hoje:
O CORSARIO FANTASMA

ENCRUZILHADA

EM CARTAZ — Gary Cooper com milhares de figurantes, no espetacular filme colorido da Paramount:
LEGIÃO DE HEROIS
(Imp. até 14 anos)

HOJE na Matinée — — — — —
O Western com Tim Holt:
"LADRÕES DE OURO"
e (4.ª serie) de:
"DILIGENCIA VITORIOSA"
(10 anos)

SÃO JOSÉ

EM CARTAZ — O festejado filme da "Nova Columbia" com Pepita SERRADOR e Jorge RIGAND:
A MARQUEZA DE SANTOS
HOJE na Matinée — (4.ª serie) de:
"FLASH GORDON NO PLANETA MARTE"
e a comedia:
"O ELEFANTE DE CARMELITA"
— (Censura Livre) —

CENTRAL - AFOGADOS

(o seu cinema)

HOJE em Matinée e Soirée — A maravilha colorida de Walter Disney:
"DUMBO"
(O Elefante Voador)
— (Censura Livre) —

ARMAZEM

Importante firma desta praça necessita de Armazem com aproximadamente 500 m.2, nos bairros de Recife ou S. Antonio.

Podem ser 2 ou 3 armazens ligados que completem essa área. Cartas para Caixa Postal, 17 — Recife.

MOTOR DE 100 Á 130 HP Á GÁS POBRE, VOLANTE PESADO

Quem tiver um em bom estado e desejar vender, queira procurar o snr. Raimundo Bezerra á Rua do Apolo n. 234 — 1.º andar — Recife.

Firma que se organiza precisa comprar boas representações ou industria a bom preço.

Escrever para Posta Restante deste jornal para Costa Melo.

EMPREGADO

Precisa-se de um empregado para tomar conta de um deposito. Exige-se idoneidade e conhecimentos de serviços de escritorio. Tratar diretamente á Rua do Hospicio n. 51, com toda a urgencia.

TURBINA A VAPOR

VENDE-SE:

Um turbo gerador á vapor, 175 HP, 3.600 rpm, pressão por estagios multiplos, fabricante KERR, acoplado diretamente a um gerador trifazico de 125 kva 220 volts — 50 ciclos, completo com quadro, chave automatica, regulador de voltagem, contador de corrente. Pressão de trabalho 100 lbs. contra pressão até 15 lbs. Entrega pronta em Recife. Informações na Rua do Apolo n. 234, 1.º andar, com José Lucas.

ATENÇÃO

CASA ALIADA RUA IMPERATRIZ, 185-1.º —

avisa a distinta freguezia de Recife e do interior, que, está recebendo grande sortimento de Sêdas, Linhos, Tropicais, Casemiras, Boracha Tubarão e Tecidos de Algodão ás vendas de varejo começarão de 1 de Agosto, a fineza de verificar os preços da nossa casa.

Atenciosamente agradece.

Sifilis-Reumatismo
CAJURUBÉBA

DIARIO DE PERNAMBUCO

PERNAMBUCO — BRASIL — RECIFE — DOMINGO, 16 DE JULHO DE 1944

MUSCOTONICO
Tonico dos Nervos — Musculos
Cerebro

PARTE DE BERLIM NOVA OFENSIVA DE PAZ

TRINTA TONELADAS DE BOMBAS SOBRE 6 QUARTEIS ALEMÃES

Apesar do mau tempo prosseguea a ofensiva aérea sobre o continente

SUPREMO Q .G. ALIADO, 15 (Pelo correspondente Ian Munro, enviado especial da Reuter) — Na manhã de hoje, as condições atmosfericas sobre a Normandia eram simplesmente "miseraveis". Densos blocos de nuvens espessas e escuras cobriam os céus, algumas delas a menos de 600 metros de altitude. A visibilidade se reduzia a 5 kms. Aliás, de um mês, mais ou menos, para cá, as condições de tempo quase sempre pessimas têm restringido, de maneira sensivel, as operações da arma aerea aliada, não só sobre os objetivos estrategicos da retaguarda, como até mesmo as operações de apoio á infantaria.

De qualquer maneira, vencendo o obstaculo do tempo, o comando da aviação aliada manteve continua ofensiva contra as vias de comunicações e abastecimentos germanicos, e, se bem com resultados bem menores de que seriam obtidos com o tempo favoravel ,estes ataques causaram estragos de vulto aos objetivos visados. Ontem, em menos de 1.000 sortidas realizadas, foram atacadas dezenas de patios ferroviarios de manobras, pontes e vias ferreas. Bombardeiros medios e ligeiros ,assim como caças bombardeiros, operaram intensamente. Foram duramente castigadas as concentrações de tropas inimigas e formações blindadas germanicas, no setor onde atuam as forças americanas, incluindo os ataques de vulto contra os redutos que defendem a cidade de Saint Lo.

A importante estação de distribuição de mercadorias que é Villenueva, em Saint George, arrabalde de Paris, foi atacada, e os quarteis germanicos nos bosques de Moulliers bombardeados com intensidade. Esses ataques foram efetuados por formações de "Mosquitos", os quais, voando 100 kms. para o sul do rio Leire, deixaram ardendo, meio destruidos, os quarteis germanicos, depois de terem lançado 30 toneladas de bombas de grande poder explosivo sobre 6 quarteis agrupados numa pequena area.

Os bombardeiros pesados atacaram objetivos na zona de Amiens e bombardeiros medios atacaram pontes em Bouth e Mercy. Nas zonas de Argentan e Alecon foram cortadas as vias ferreas. No meio de Loire, em Chateaudun e em Laferte, nossos aparelhos concentraram seus ataques contra objetivos ferroviarios e o material rodante que trafegava pelas rodovias.

Outros objetivos, inclusive transportes motorizados, ao sul de Caen e as posições inimigas de Saint Lo, bem como as instalações de radio nas proximidades do Havre, foram atacadas, com sucesso No decorrer destas operações, 25 aviões da **Luftwaffe** foram destruidos, enquanto 7 dos nossos não regressaram.

Dois outros aviões inimigos foram destruidos em operações, ontem; um sobre a Belgica e outro na zona de combate.

O comunicado oficial do Ministerio do Ar anunciou que "possantes formações de bombardeiros pesados **Lancasters** e **Halifax**, da RAF, atacaram, novamente, as instalações de lançamento de "bombas voadoras" na região norte da França.

Poderosas esquadrilhas de aparelhos "Mosquitos" fizeram um ataque contra objetivos militares de Hannover, em territorio alemão. Nas aguas utilizadas pela navegação inimiga foram semeadas minas em grandes quantidades.

Um dos nossos aviões está faltando".

OS PROGRAMAS DA B.B.C. PARA O BRASIL

Ao alto, flagrante de uma irradiação para o Brasil no serviço latino-americano da BBC. Da esquerda para a direita: Ramos de Carvalho, Marcelino de Carvalho, Winnie Gardiner, Kathleen Hollick, Yvonne Coverley, Bento Fabião, Lya Cavalcanti e William Tate; abaixo, W. A. Tate, que superintende os programas brasileiros fazendo ele proprio frenos programas brasileiros da quentes irradiações. A' direita, Ramos de Carvalho, locutor BBB. (BBC Copyright Photograph)

EMISSARIOS NAZIS PROCURAM TER CONTACTO COM OS ALIADOS

PETAIN E LAVAL "ESTÃO BEM INFORMADOS SOBRE AS ATUAIS INTENÇÕES DO REICH

LONDRES, 15 (R.) — O correspondente, em Madrid, do jornal "News Chronicle" comunicou que os alemães, através de varios grupos que atuam separadamente, estão procurando meios de estabelecer contacto com os aliados, para assegurar uma paz de compromisso.

A existencia dessas negociações foi levada ao conhecimento do proprio correspondente, por um dos delegados nazistas, que lhe disse: — "O sr. não deve falar tanto em paz. Ainda não chegamos a essa fase. Estamos apenas tentando estabelecer os primeiros contactos com os circulos aliados, visando a paz futura".

O informante do correspondente não é nem alemão nem espanhol e representa um grupo industrial.

Adianta o jornalista que esse delegado manteve, frequentemente, conversações com Laval e Pétain, que "estão bem informados" sobre suas intenções, e têm grande interesse no exito de sua missão.

AUMENTA A IMPRESSÃO DA DERROTA

NEW YORK, 15 (Por Robert Vivian, enviado especial da REUTER) — Enquanto o povo se solidarisa com o que sofrem os ingleses no sul da Inglaterra em consequencia das "bombas voadoras", espera-se, de acordo com noticias ainda não confirmadas, que os cientistas britanicos e norte-americanos esteiam a ponto de encontrar a contramedida ou resposta a esses engenhos de destruição. Mantem-se segredo absoluto a respeito do carater da nova descoberta.

Informes de Stockholmo e de outras partes adiantam que o povo alemão teme agora mais o uso das bombas **Robot**, por isso que aumenta constantemente a impressão de que a derrota alemã está mais perto do que os dirigentes germanicos reconhecem. Segundo esses informes, o alemão compreende agora que a Alemanha terá de responder pela guerra impiedosa que leva por diante contra a população civil.

A crença na derrota que cada vez mais se aproxima é geral. Assim o bem informado **Christan Science Monitor** comenta, em seu editorial de hoje, que os seus diretores, que haviam pedido aos correspondentes enviassem a notica da invasão, pediram, agora, que os chamem a qualquer hora, do dia ou da noite, logo que recebam a noticia sobre o pedido do armisticio alemão.

MANDEL ERA ANTI-COLABORACIONISTA

LONDRES, 15 (R.) — Nomeado ministro da França para as Colonias por Daladier, em abril de 1938, o sr. Georges Mandel, morto ontem na França, fôra, ao rebentar a guerra, membro do Comité da Frente Interna no gabinete francês. Em 1940, por ocasião da irrupção alemã, o sr. Reynaud o nomeara ministro do Interior.

Mandel era anti-colaboracionista e fez pressão para que a França prosseguisse na guerra mesmo em além-mra. Foi preso quando o marechal Petain assumiu o governo, tendo sido então acusado de conspiração. Mais tarde foi posto em liberdade e partiu para Marrocos, mas em agosto foi trazido de volta e preso afim de fazer companhia a Reynaud, Daladier e Gamelin, acusados perante o tribunal de Riom, de terem motivado a declaração de guerra da França á Alemanha.

PARAQUEDISTAS BRITANICOS NA BAHIA DE BISCAIA

LISBOA, 15 (R.) — Noticia-se que grupos de paraquedistas britanicos estão descendo no campo de aterrissagem do departamento de Landes, na costa da bahia de Biscaia, ao norte de Bayone. Essas tropas do ar estão armadas de metralhadoras e juntaram-se a varias unidades "maquis" orgnizadas num exercito tão bem arregimentado e armado quanto o exercito de Tito, na Yugo-Slavia.

EISENHOWER CONSIDERA OS FRANCESES COMBATENTES COMO EXERCITO REGULAR

LONDRES, 15 (U. P.) — Um comunicado do Supremo Comando Aliado diz que o general Eisenhower, baseando-se em provas concludentes de que os alemães consideram as tropas francesas do interior como franco-atiradoras e executam seus membros quando capturados, emitiu um comunicado segundo o qual os franceses constituem forças combatentes sob o comando de Koening e formam parte das forças expedicionarias aliadas.

Disse que tais forças lutam abertamente contra o inimigo, tendo lhes sido dado ordem de que realizem suas operações contra os germanicos, de acordo com as regras da guerra. As forças francesas do interior estão providas de emblemas e distintivos e são consideradas pelo general Eisenhower como um exercito sob o seu comando.

O comunicado acrescenta que nessas circunstancias as represalias contra os grupos franceses de resistencia constituem violação das regras de guerra, as quais devem ser respeitadas.

A ofensiva russa foi uma surpresa para os alemães

São tremendos os seus efeitos sobre o moral germanico

COM AS FORÇAS BRITANICAS NA FRENTE DO RIO ORNE, 15 (Pelo correspondente Deon Campbell, enviado especial da **Reuter**) — A crescente ameaça sovietica na frente oriental pode produzir efeito de "importancia muito profunda" sobre as operações e o moral dos alemães, na frente da Normandia, disse-me, hoje, um oficial do Estado Maior britanico.

Após haver perdido mais de 7 mil homens, aprisionados pelos aliados, e sofrido baixas por morte e ferimentos, dum numero 4 vezes maior, no setor britanico, desde o inicio da invasão, as tropas germanicas que lutam contra o segundo exercito, comandado pelo general Dempsey, são obrigadas a travar luta defensiva e feroz, duramente disputada.

"Creio que o efeito moral e material da chegada dos russos á Prussia Oriental terá consequencias seríssimas, sobre as tropas alemãs que lutam nesta frente. Os germanicos já retiraram 2 divisões encouraçadas da frente oriental para transferi-las para nosso setor de combate. E agora admitem franamente que a tremenda ofensiva russa constituiu para eles desagradavel surpresa.

Hoje os alemães compreendem que o ataque sovietico é muito mais do que simples ameaça. Os germanicos principiam a sentir os efeitos da "pancadaria" e a menos que consigam enviar mais algumas divisões para a frente oriental, irão, decididamente, passar "alguns maus bocados".

Isto é quasi certo, porque agora embora tenham vontade de mandar divisões para o reforço necessario, não tem onde arranjar essas divisões" — acrescentou um oficial que palestrava comigo. As divisões germanicas transferidas da Russia para a Normandia iniciaram sua viagem em junho e entraram na linha de fogo do novo **front** 15 dias após.

ACOLHERAM FAVORAVELMENTE A LIBERTAÇÃO DE VILNA

MOSCOU, 15 (R.) — Anuncia-se nesta capital que o governo polonês exilado em Londres reuniu-se para discutir a entrada dos russos em Vilna.

O gabinete fará publica uma declaração acolhendo favoravelmente a libertação da cidade, mas reiterando seus propositos de reclamá-la como parte do territorio polonês.

LIVORNO AMEAÇADA DE CERCO

APROXIMA-SE DE MIYTKINA

Torna-se iminente a expulsão dos nipões

KANDY, 15 (Pelo correspondente Alan Humphreys, enviado especial da **Reuter**) — A libertação de Imphal acelerou o progresso aliado, nas operações destinadas a desalojar os japoneses de Miytkina. Os bombardeiros "Mitchells" que transportavam abastecimentos para as tropas do 14.º exercito, na estrada de Manipur, foram transferidos para Miytkina, onde levam a cabo operações de bombardeio previo. Lançaram-se mais de 130 toneladas de bombas, numa zona de Myitkina, cuja superficie é pouco maior que um mercado da aldeia. No setor noroeste da cidade, um ataque coordenado das forças chinesas, com estreito apoio da aviação, permitiu um avanço de meio quilometro.

A guarnição japonesa, em numero de algumas centenas de soldados, encontra-se seriamente ameaçada. Os abastecimentos sanitarios devem estar quase exgotados. Os niponicos começam a sentir fome e suas provisões terminarão se exgotarão. Mas prosseguirão combatendo até o ultimo homem. Trata-se literalmente de desalojar os niponicos de suas posições. As forças sino-americanas avançam durante a noite, com pequenos intervalos.

Ao encontrar-se á frente das posições niponicas, construidas subterraneamente, os aliados diadversario. Isto, até agora, constituiu um processo lento. O valor de Miytkina está no seu aerodromo, que foi ocupado ha duas semanas. Considera-se que as perdas que resultariam dum ataque frontal não correspondem ao valor da captura.

Na **frente de Manipur**, a luta continua nos arredores da antiga fortaleza **de Ukhrur**, ao passo que se **vão limpando os restos** de japoneses da região. As perdas niponicas aumentam rapidamente. Em sua retirada os soldados do imperio do sol nascente abandonam seus proprios canhões.

DEVEM SER PAGOS OS SALARIOS

Decisão da Justica do Trabalho

RIO, 15 (A. N.) — Alegando não dispôr de espaço para armazenar os produtos, visto estarem os armazens abarrotados, em consequencia da falta de transporte para os mercados consumidores, certa firma resolveu suspender temporariamente os trabalhos de seus empregados, em grande numero, deixando de pagar-lhes os salarios desse periodo.

Dirigindo o dissidio, sustentou a Justiça do Trabalho, mantendo aliás a decisão do Tribunal Regional, que a suspensão não podia ser levada a conta de um caso de força maior, por constituir um risco da propria empresa economica e que pela, atual organização juridica, não podia ser distribuido tambem pelos empregados. Nesse caso, os salarios dos operarios, pelo tempo de paralização do trabalho, deveriam ser pagos aos que voltaram aos postos depois de reiniciados os serviços no estabelecimento.

Sustentou, ainda, a decisão, que não apoiar o direito dos operários seria negar o principio fundamental da nossa legislação, seria concorrer para a "chômage" com todas as suas consequencias, principalmente no momento, com o estado anormal que atravessa o mundo, devido á guerra, e isso devia ser evitado como medida de segurança social, protegendo os trabalhadores e provendo o meio de sua subsistencia.

Muito interessante não só pelo aspecto juridico como tambem pela feição social, esse caso vem provar, como tantos outros, que o objetivo principal da nossa legislação tem sido inteiramente colimado.

Em greve os operarios da Ford

DETROIT, 15 (U. P.) — Está completamente paralisada a produção de bombardeadores **Liberators**, da fabrica Ford em Wilhorum. Esta situação foi criada pela parede de duzentos maquinistas e aparelhadores.

Um porta-voz da Ford afirmou que o sindicato repeliu a politica da companhia de transferir empregados de um departamento para outro. O sindicato quer que as transferencias se façam mediante a antiguidade nos departamentos.

Funcionarios do sindicato, por sua vez, declararam que os operarios foram á greve porque a companhia está despedindo trabalhadores especializados, que serão transferidos para os trabalhos de produção.

Essa fabrica Ford produz um bombardeador por hora

2 policiais mortos e 13 feridos, em consequencia de uma bomba

JERUSALEM, 15 (R.) — O numero de baixas em consequencia da explosão de uma bomba, no quartel de policia, chega presentemente a 2 policiais mortos e 1 ferido, palestinos, e 12 policiais britanicos feridos.

Novo tipo de trator

DEARBOURN (Estados Unidos), 15 (U. P.) — Noticia--se que Henry Ferguson inventou um novo tipo de trator o qual, na sua opinião, virá resolver definitivamente o problema da mecanização da lavoura. O trator e os varios aparelhos acessorios formam uma só unidade mecanica, sendo os diferentes acessorios postos em funcionamento por meio de botões hidraulicos.

Afirma o inventor que os tratores de tipo comum têm que ser muito pesados para conseguir a tração necessaria com o que no entanto prejudicam o terreno.

Na sua maquina essa inconveniente desapareceu.

O 5.º EXERCITO AVANÇA PARA A "LINHA GOTICA"

Obrigado o inimigo a recuar sob tremenda pressão das vanguardas motorizadas

Q. G. ALIADO NA ITALIA, 15 (Pelo correspondente David Brown, enviado especial da **Reuter**) — As vanguardas do 5.º exercito, avançando na direção da "linha gotica", encontram-se hoje a 16 quilometros do rio Arno, que protege seu acesso. Livorno, grande porto da costa ocidental da frente da "linha gotica", está ameaçada agora do cerco, por isso que as colunas do 5.º exercito obrigam os alemães a recuar, em consequencia das repetidas acometidas.

As pontas de lança norte-americanas se encontram agora a apenas 10 quilometros de Livorno, pela costa, e á mesma distancia de pontos situados a leste da cidade. As vantagens obtidas ontem, pelo 5.º exercito, foram as mais significativas da semana, havendo-se capturado 4 aldeios fortificadas. Entre elas figura Peccioli, apenas a 16 quilometros de Ponteders, no rio Arno.

Os avanços no setor costeiro variaram entre 5 a 8 quilometros. O 8.º exercito avançou consideravelmente, no vale do Tibre, mantendo grande pressão nos setores de Arézzo e do Adriatico. Suas vanguardas acometem contra o norte do Tibre, 3 e meio quilometros do entroncamento da estrada de rodagem e da cidade de Cita di Castelo, depois de capturar Santa Luiza.

As tropas do 8.º exercito dominam as estradas de rodagem que levam á Arezzo. Toda zona de Arezzo é cenario de vigorosas ações de patrulhas, com ambos os lados completamente entrincheirados e reagindo com artilharia e morteiros, ao mais leve ruido e ao menor movimento. Mas a leste, na direção do Adriatico, patrulhas de **tanks** avançaram na direção de Possato Divice, onde os alemães recuam.

As tropas italianas perto da costa ocuparam as vilas contiguas a Gingoli e á estrada, fazendo prisioneiros. Desde segunda-feira passada que o 8.º exercito capturou cerca de 300 cada dia. O total de prisioneiros feitos pelo 5.º exercito, desde o inicio da ofensiva do dia 11 de maio, ascende, agora, a mais de 30 mil.

AVISTAM-SE OS SUBURBIOS DE LIVORNO

ROMA, 15 (U. P.) — Os elementos avançados do 5.º exercito já estão avistando os suburbios de Livorno.

IMPORTANTE COTA TOMADA PELOS SOLDADOS DO 5.º EXERCITO

Q. G. ALIADO NA ITALIA, 15 (R.) — Durante a noite de ante-ontem para ontem tropas americanas e francesas do 5.º exercito conseguiram abrir caminho, avançando e capturando a cota mais importante compreendida entre os rios Cecina e Arno.

NÃO POSSUEM REFORÇOS

ROMA, 15 (U. P.) — Na Italia as forças norte-americanas avançaram cerca de 6 quilometros num setor da costa ocidental, colocando-se assim a 16 quilometros do rio Arno e precisamente a leste de Livorno. Chianni e Peccioli foram ocupadas.

Embora o inimigo procure entravar, por todos os meios, o avanço aliado, vê-se que ele está cada vez mais enfraquecido pelas constantes baixas que não consegue substituir.

Segundo uma fonte militar aliada somente o 5.º Exercito já fez 30 mil prisioneiros, desde o inicio da nova ofensiva, a 11 de maio do corrente ano. Verificou-se que a 3.ª Divisão de Granadeiros **Panzer** nazista fora retirada da frente há apenas uma semana para descanso e já apareceu de novo para lutar contra o 5.º Exercito.

Isso indica que os nazistas já não dispõem de tropas suficientes para permitir aos seus homens esgotados o necessario repouso.

TITO IMPÕE SEVERAS PERDAS AOS NAZISTAS

Comunicado do Q. G. do chefe dos guerrilheiros

LONDRES, 15 (R.) — Um comunicado das forças iugo-slavas de Tito informa o seguinte:

"Na Slovenia, os alemães estão realizando operações defensivas na direção de Atarriag e Novaka. Nossas unidades impuzeram elevadas perdas ao inimigo. Os nazistas tentaram passar á ofensiva, no setor de Bosiljevo-Karpvac, porém todos os seus intentos foram frustrados. Nossas unidades capturaram Siroka-Kula, inflingindo pesadas perdas aos alemães. Neste setor as forças aéreas cooperaram eficazmente para o exito de nossas operações.

Foi destruida a linha Brod-Vinkovci, em 28 pontos, tendo voado uma ponte.

Na Dalmacia, os alemães lançaram uma ofensiva no setor Sinj-Arzena, com o intuito de recolher as colheitas. O contra-ataque inimigo foi rechassado, tendo os atacantes sofrido grandes perdas.

Na Bosnia Ocidental, ocupamos a poderosa base inimiga de Korarac. Perto de Banjaçuka, foi dispersado um grupo de Chetniks; e em Sanjak, prosseguem as operações ofensivas das nossas unidades.

No setor de Ruda estão se travando asperos combates contra alemães e **chetniks** do general colaboracionista Mihailovitch."

Interceptada uma patrulha

LONDRES, 15 (U. P.) — O Almirantado britanico comunicou: "No curso de uma ofensiva levada a efeito por uma patrulha inimiga no lago Ijmuiden, na Holanda, as forças leves costeiras da Marinha Real sob o comando do tenente Dogh Wight interceptaram a patrulha inimiga que estava fortemente armada e constituida de lanchas torpedeiras. Não obstante as condições desfavoraveis da atmosfera os navios de Sua Magestade atacaram o inimigo com torpedos. Foram colocados varios impactos. Uma lancha torpedeira explodiu e depois afundou. Um segundo navio inimigo ficou adernando em consequencia de ter sido atingido. Todos os navios de S. M. regressaram ao porto. Houve pequeno numero de vitimas, segundo foi informado".

CANCELADA A ENTREGA DOS PRISIONEIROS

Os trens voltam á Alemanha

FRONTEIRA FRANCO-ESPANHOLA, 15 (R.) — A entrega de 1.900 prisioneiro civis britanicos que deviam ser permutados por prisioneiros alemães em Lisbôa e cujos trens já sofriam atrazo mais de uma semana, foi cancelada pelos alemães até a ulterior deliberação.

Os germanicos nada alegaram para justificar a decisão mas acredita-se que foi devido á dificuldades do trafego ferroviario para Bordeux, em consequencia das destruições causadas no sistema das linhas ferreas francesas.

Consta que os trens que conduziam esses prisioneiros regressaram á Alemanha.

Condecorado o ex-adido brasileiro em Washington

WASHINGTON, 15 (U. P.) — O governo americano acaba de conceder a comenda da Legião do Merito ao coronel Armando de Souza e Melo Araripoia, ex-adido de aviação á embaixada do Brasil em Washington.

Segundo declarou o secretario da Guerra, essa condecoração foi-lhe outorgada pelos relevantes serviços que prestou aquele aviador brasileiro para o fortalecimento das relações entre os governos do Brasil e dos Estados Unidos.

Condenados á morte e á prisão perpetua

CAIRO, 15 (R.) — A côrte marcial grega condenou á morte 7 oficiais, e 10 outros membros militares á pena de prisão perpetua, como envolvidos no conhecido motim da esquadra grega, ha tempos.

MINA ALEMÃ NA PRAIA DE TAMANDARÉ

Bomba eletro-magnetica alemã ultra-moderna

PORTO ALEGRE, 15 (Meridional) — Dois oficiais técnicos norte-americanos, vindos do Recife, contaram que foi encontrada uma mina maritima pelos pescadores na praia de Tamandaré, naquele Estado, a 6 de junho dia da invasão da Europa.

Constatou-se que a bomba era eletro-magnetica, alemã, ultra-moderna e certamente foi arrastada da costa da Africa por correntes maritimas.

Os oficiais inutilizaram o perigoso engenho retirando do seu interior cerca de 600 quilos de **trotil**, o mais poderoso explosivo descoberto nos ultimos tempos. O seu casco foi trazido para Porto Alegre e guardado no Depósito de Material Bélico da 3.ª R. R. M. A mina descoberta foi guardada por um pelotão da infantaria brasileira de ordem do comandante da região. No mesmo dia que identificaram e inutilizaram a mina eletro-magnetica alemã os oficiais norte-americanos regressaram de avião da base do norte.

Como noticiámos, precisamente no dia 6 de junho, data em que era anunciada a invasão da França, chegaram os técnicos americanos a examinar o engenho lançado na praia a 12 quilometros de Tamandaré. O fato constituiu motivo de agitação no lugar pois o fato fora conhecido justamente no dia da invasão.

A população entusiasmada percorria as ruas manifestando o seu jubilo pela invasão da fortaleza de Hitler e por haver sido inutilizado, em bôa hora, o engenho bélico alemão. A respeito conta-se que os pescadores que acharam a mina de tamanho poder explosivo inadvertidamente empurraram-na com os remos tentando abrir os pinos de deflagração, nada acontecendo felizmente.

PAGAMENTO DAS TAXAS DE PREMIOS

Não estarão isentas as repartições federais

RIO, 15 (A. N.) — O diretor dos Correios e Telegrafos, em circular a todas as diretorias regionais, acaba de esclarecer que o governo, isto é, as repartições federais não está isentas do pagamento á boca do cofre de taxas e premios.

Metodo simplificado para exportação

NEW YORK, 15 (U. P.) — Espera-se que para os primeiros dias de agosto proximo, entrará em vigor um metodo simplificado para a exportação, abrangendo o espaço disponivel nos navios que se dirigem as Americas Central e do Sul.

Aventa-se, ainda, a possibilidade de que sejam abandonadas as listas de produtos submetidos ao regime de prioridade para os paises de destino.

Segundo o "Journal of Comerce", são suspensos os certificados de disponibilidade de porões para embarque para as Americas Central e do Sul, bem como para parte das Antilhas. Aduz ainda o referido jornal acreditar em que a modificação das normas de transporte permitirá fazer com que os tipos de carga figurem nas permissões gerais.

Credito para o programa naval na Espanha

MADRID, 15 (R.) — As côrtes espanholas em sessão plenaria hoje realizada aprovaram a soma de 179 milhões de pesetas para cobrir o programa naval e outras despesas incluidas num orçamento suplementar. Tambem foi aprovada a quantia de 19.366.534 pesetas para a compra de canhões para as unidades navais. Ha um credito de 6.202.447 pesetas que faz parte do orçamento suplementar do Ministerio da Aeronautica para a compra de varios materiais e outro de 99.131.686 pesetas tambem do Ministerio da Aeronautica para a compra de material bellico.

Hitler prepara-se para travar a batalha final no solo do Reich

Por Nat'A. BARROWS

(Correspondente dos "Diarios Associados" e do "Chicago Daily News")

STOCKHOLMO, 15 (Via radio-telegrafica) — A propaganda alemã parece estar preparando o espirito do povo não somente para uma grande retirada na frente oriental, que é inevitavel, mas tambem para importantes alterações no oeste. A ofensiva inimiga está se desenvolvendo rapidamente nos paises balticos e ameaçando varrer a Polonia, pondo em crise a situação alemã.

Berlim está acentuando a necessidade de iminente defesa do solo alemão, o que importa na retirada para a parte interna da fortaleza para a luta final.

Contudo, o solo nacional alemão ainda não se acha diretamente ameaçado pelos exercitos que operam na Normandia e Italia. Não obstante, os alemães salientam o perigo da frente ocidental. Dittmar, chefe dos observadores militares nazistas, qualificou esta ultima aerea de "a frente mais decisiva", apesar da avalanche que se lança pela frente leste.

Von Kluge é representado nas informações filtradas em "fontes diplomaticas usualmente fidedignas" de Madrid como estando a temer outros desembarques aliados na França, o que o forçará a recorrer ás reservas existentes na Alemanha.

Essa idéia é difundida pelo jornal de Berlim "Nachtausgabe", que preconiza que Patton comandará outro exercito que lançará outro assalto á Europa Ocidental.

Tudo isso talvez se resuma num esforço de preparar o povo alemão para um grande reves no oeste. Por outro lado, talvez prepare o caminho, psicologicamente, para um supremo esforço nazista na França.

Admite-se que a Alemanha não tem capacidade de lançar uma contra-ofensiva em larga escala contra o espantoso poderio das forças que enfrenta na frente oriental. Usando as ultimas reservas e arriscando-as numa batalha decisiva, a Alemanha talvez consiga sucesso temporario no ocidente. A guerra poderia ser prolongada se os alemães pudessem manter-se numa linha muito mais curta, mas cedendo os paises balticos e a Polonia Oriental. Para isso, a Alemanha teria de recuar as suas linhas para tentar a defesa de todo o perimetro desde a Noruega ao Mediterraneo Oriental.

Isso empresta certa crença á noticia de Madrid de que um conselho reunido por Hitler decidiu retirar forças de certos paises ocupados, presumivelmente os Balcans e a Noruega, para poupar material humano visando á resistencia final.

2.ª SECÇÃO

DIARIO DE PERNAMBUCO

SEIS PAGINAS

PERNAMBUCO — BRASIL — RECIFE — DOMINGO, 16 DE JULHO DE 1944

LITERATURA DE GUERRA

Otto Maria CARPEAUX

(Para os "D. A.")

Trata-se evidentemente da literatura da guerra passada. A guerra atual tambem já acumulou grande porção de obras literarias de toda espepecie — poesias, ficção, reportagens; mas estamos ainda perto de mais das origens e evoluções da grande convulsão para podermos pronunciar um julgamento frio. A literatura da guerra passada, porém, já foi julgada e por um juiz autorizado: o Tempo que eliminou implacavelmente as improvisações do momento, as insinuações insinceras e tambem os fracassos de boa fé, deixando sobreviver só os autenticos documentos historicos e as autenticas obras de arte.

Mesmo assim, não é pouco o que sobreviveu; procurar um criterio de classificação, por em ordem aquela massa de testemunho duma catastrofe que se repetiu, talvez não seja trabalho inutil. Surge a esperança de tirar uma conclusão de ordem literaria: descobra o criterio de critica literaria que o Tempo empregou para separar o trigo e o joio, com a possibilidade de aplicar o mesmo criterio á produção literaria da guerra atual. E se essa produção espiritual é considerada superestrutura da convulsão social, então convem lembrar que a analise das superestruturas facilita a analise das estruturas de modo que a procura daquele criterio literario se confunde com a procura duma compreensão de perspectivas historicas mais amplas.

Para esse fim, porem, é preciso excluir qualquer ponto de vista aprioristico. O caminho indicado será puramente empirico.

Impõe-se uma primeira observação: entre as cinco ou seis chamadas "grandes" literaturas européias, que contribuiram á fixação emotivo-intelectual daquela época em obras literarias, não se encontra a literatura russa. Seja que a censura do ultimo tzar tivesse sido implacavel de mais, seja que tivesse sido grande de mais a indiferença do povo russo com respeito a guerra da aliança entre o tzarismo e os Estados capitalistas ocidentais: em todo caso, os poetas e romancistas russos calaram-se em face das batalhas na Polonia. No meio dum silencio inquietante, surgiu apenas, no poema **os liticos** de Alexandre Blok, a ameaça profética contra o Ocidente. Depois, os escritores russos começaram a ocupar-se de outra guerra: a guerra civil, que produziu os romances de Gladkov, Pilniak, Leonov, Scholochov. A fixação literaria da chamada "guerra mundial" de 1914 e 1918, a literatura russa não contribuiu nada.

Outra observação que se impõe, é a estranha distribuição daquela literatura bélica pelo tempo. A primeira fase compreende os cãos de guerra e uns poucos mais, até por volta de 1921. Seguem-se os anos de pausa; a guerra parece esquecida. De repente, porém, por volta de 1927 começa a segunda fase, verdadeira ressurreição operaria da guerra. A composição das 2 fases é tambem diferente. A primeira fase compõe-se principalmente de literatura de propaganda guerreira, hoje inteiramente esquecida, e dum certo numero de poesias, das quais muitas só foram publicadas depois da guerra e depois da morte dos autores, poetas mortos no campo de batalha. A segunda fase compõe-se principalmente de romances, dos quais muitos têm tendencia pacifista; tendencia que hoje, na hora dada nos pareça descabida mas da qual é preciso procurar o sentido historico. Por que, na verdade, a composição daquelas duas fases literarias é mais complicada do que parece á primeira vista.

A procução literaria dos proprios anos de 1914 a 1918 (muitas obras, publicadas imediatamente depois, foram escritas durante as batalhas) sofreu duas perturbações: pela propaganda e pela censura. As vozes inconformistas foram sufocadas, e ouviram-se só ditirambos cor-de-rosa e esperanças precipitadas de que "esta guerra é ultima" e de mundos melhores. O critico literario, Tempo, porém, liminou aquelas perturbações com grande eficiencia. Enquanto, de ambos os lados da frente, esperanças duma vitoria rapida desapareceram substituidas pela realidade da guerra nas trincheiras, envelheceram tambem aqueles produtos ingênuos; a propaganda tornou-se até contraproducente, exarcebando as decepções crueis dos anos de 1916 e 1917. Os poetas da geração anterior — patriotas improvisados como Claudel, Fort, Dehmel, D'Annunzio, Marinetti, uns idilistas da Inglaterra georgiana — cairam no ridiculo ou no desprezo Mas a verdadeira poesia sobre viveu. A autêntica literatura daqueles anos é sobretudo poesia: Péguy, Stadler, Brooke, Stramm, Traki, Jahier, Ungaretti, Jean-Marc Bernard, Jouve, Wilfred Owen, Sastoon; o unico romance de valor, escrito naqueles anos, **Le feu** de Barbusse, sobrevive pelo lirismo viril. Os combatentes sabiam pouco daquela poesia; o regime de censura só permitiu a publicação "post festum", póstumas. Por que muitas daquelas poesias foram inspiradas pelo desespero derrotista e pelo humanitarismo revolucionario; e Peguy, Stadler, Brooke, Stramm, Traki, Bernard, Owen morreram no campo de batalha.

Os romances da segunda fase são informados por um espirito diferente. Há uns nacionalistas: mal readaptados á vida civil, sadosistas da vida mais livre e mais "perigosa" no acampamento, glorificam a "comunhão com o sentimento popular". Assim Ernst Juenger e Soffici: tambem **Les croix de bois** de Dorgelés salvaram-se, como leitura das massas, por certo heroismo ingenuo, "populista". E o poeta Stefan George, com grande gesto profetico procura em glorias futuras, dum "Novo Reich", o sentido das batalhas perdidas pela Alemanha. A maioria dos escritores dedica-se, porém, a trabalho de "desmascarar a guerra". Hemingway, Graves, Aldington, Sherriff, Mottram. Mas é preciso distinguir O que não se eleva acima do nivel do pacifismo trivial, desaparece com a mesma rapidez como antes a literatura de tendencia contraria. Os romances de Renn e Remarque ficam como documentos historicos do grande protesto dos individuos sacrificados pela convulsão coletiva; mas já não respondem bem ás nossas angustias, porque sentimos a insuficiencia daquele individualismo humanitario. Hemingway resiste melhor, o seu individualismo é mais radical, acaba com todas as "teses". Grande obra de arte é **A briga em torno do sargento Grisha** de Arnold Zweig; as brigas de autoridades militares e civis em torno do caso do pobre prisioneiro russo simbolizam mais do que um destino individual; simbolismance é mais do que um do Estado alemão. Um passo mais para leste e é surpreendente o numero de romances menos conhecidos, mas de grande valor, que tratam da dissolução do Imperio austro-hungaro: Joseph Roth. Os belos dias imperiais e reais do hungaro Romáromi. **A floresta dos enforcados** do rumeno Rebreanu, perfidia humoristica do soldados tcheco Svejk, de Jaroslav Hasek, minando o militarismo austriaco; enfim a obra impressionante do croata Hiroslav Krlesha, que já é um comunista eslavo. Estamos ás portas da guerra civil russa.

O que significa, afinal, tudo isso? Ainda não falei dum romance que saiu mais ou menos entre as duas fases: e **Rubé** do grande critico literario e grande anti-fascista Giolio Antonio Borgese, hoje exilado nos Estados Unidos. Felippo Rubé é um pequeno intelectual muito ambiciosa e sem força. Para ele, a guerra é a oportunidade de fazer qualquer coisa. Alista-se como voluntario no exercito italiano, os primeiros tiros espantam-no. Vence o pavor pela brutalidade, torna-se heroico na frente e devasso na etapa, perde, com o armisticio, a importancia arrogada, incapaz de reajustar-se á vida civil, mete-se, sem opinião politica definida, em revoltas de rua e perece por uma bala fortuita.

Revelando a mentalidade que criou o fascismo, esse romance o mais do que um documento do após-guerra. Explicando a desmoralização do após-guerra pela contradição inextricavel entre as curvas de vida individuais e a curva dos acontecimentos historicos, o romance de Borgese denuncia a aparente absurdidade do destino individual dentro do destino coletivo.

Durante a propria guerra, iniciada com tanto entusiasmo revela-se gradualmente aquela absurdidade do destino individual: é a desilusão. Só depois se revela o sentido do destino coletivo: só depois, começa a fase da reconstrução, da compreensão historica.

(Conclúe na 2.ª página)

Desenho de Carlos Leão

A edição da «A demanda do Santo Graal»

Thiers Martins MOREIRA

(Para os "D. A.")

Discurso proferido na sessão solene da Congregação da Faculdade Nacional de Filosofia, em homenagem ao professor Augusto Magne, pela sua edição em texto critico da Demanda do Santo Graal, segundo o Códice existente na antiga Biblioteca Palatina de Viena

Acabais de prestar ás letras romanicas e á sua filosofia um dos maiores serviços de vossa ciência e cultura, sr. Augusto Magne. Os centros de estudos medievais, as instituições do estudo da literatura e da linguagem romanica, pelo mundo, virão, em breve, agradecer-vos o concurso que lhes prestasse, e antes que cheguem ás portas de vossa modestia chamando-vos para aclamações talvez maiores do que esta, possa a c[illegible]a de Literatura Portugu[illegible] da Faculdade Nacional de Filosofia apresentar-vos os seus agradecimentos, porque enriquecestes suas possibilidades de trabalho na literatura medieval e lhe destes o melhor texto critico de novela do tema arturiano em linguagem portuguesa.

Poucas vezes acontecerá que uma obra apareça assim como a vossa tendo sido tão ardentemente pedida e desejada, em sucessivas gerações de estudiosos. Desde que se iniciaram os modernos estudos romanicos e a filologia do romance permitiu o melhor conhecimento da literatura medieval, se aguardava que algum sábio, habitado ao mesmo tempo pela graça da paciencia e do saber, desse á ocultura ocidental, em edição paleográfica ou critica, a unica versão portuguesa existente da famosa historica da Demanda do Santo Graal, segundo o apografo da Biblioteca Palatina de Viena.

Lembremo-nos que é de 1887 a edição das primeiras 70 paginas do Codice, feita por Reinhardstoetenar, e que de lá para cá nenhuma publicação maior nos foi dada, nem mesmo as vossas, na Revista de Lingua Portuguesa, quando anunciaveis o trabalho futuro que hoje nos legastes. A edição prometida pela Imprensa da Universidade de Coimbra não se ultimou e já decorrem mais de 15 anos da data em que ela foi iniciada. E parecem ter irremediavelmente fracassado as edições anunciadas por filólogos alemães no principio do seculo, como a do dr. Klob ou a do dr. Wechssler. Os mestres da materia trabalharam até agora com os fragmentos publicados, e muito poucos com o conhecimento direto do códice palatino, ou então, o que era mais frequente, os historiadores da novela arturiana omitiram a versão portuguesa do grande romance da cavalaria ascética. Antes de vosso trabalho a literatura medieval romanica e, de modo especial, a portuguesa em lingua arcáica, permaneciam falhas num dos setores mais ricos e interessantes da sua creação novelistica, agravando essa pobreza um chocante contraste com o que fôra o tema do Graal, sua poesia e sua força, durante os ultimos quatro seculos medievais.

Pois ao lado do tragico amor de Tristão e Iseu, é a Demanda do Santo Graal a historia mais lida e ouvida entre as que constituem o ciclo bretonico. Ambas são um tema de amor que se desenvolve entre aventuras, gerando episodios ás vezes autonomos, situações que se repetem apenas modificadas, mas conservando todos, aventuras, episodios, situações estendidas numa longa prosa, ora poética, ora crua, a mesma unidade profunda e intima. Não que outros romances não estejam tambem cortadas de episódios e povoados de aventuras, pois são essas as imutaveis técnicas novelisticas medievais, nem tambem temas de amor. Aqueles dois, no entanto, apuraram a poesia e deram ás duas formas do amor: o humano e o de Deus, sua melhor realização literaria medieval. Na Demanda, há uma inquietação, uma ansiedade que é provocada pela sucessão das maravilhosas aventuras a que os melhores cavaleiros "dão cima", isto é, descobrem dominam e lhes explicam as causas, mas que sabemos não ser a maior aventura. Como em todo romance de cavalaria, cada feito aventuroso dá imediatamente lugar ao seguinte e os cavaleiros mal vencem o primeiro monstro ou rasgam o véu aos primeiros misterios, partem logo para outras maravilhas, pela força intima que neles está, ou as aventuras vêm até eles, maiores e mais maravilhosas. Mas na Demanda do Graal as aventuras não têm sentido nelas mesmas, porque os cavaleiros da Mesa Redonda estão todos em busca da maravilha maior, maior, como sedentas almas inquietas em busca do seu amor. E' o Graal que permitirá atingir o amor de Deus, receber a graça de sua presença, e, assim, atingir a paz, o repouso não obtido por mais que fosem dominados todos os monstros e desvendados todos os outros misterios. A repetição das aventuras é um artificio da novela para representar as inquietações da alma que constantemente renova o objeto do seu amor até atingir um repouso final nos sentimentos, na compreensão ou em Deus. Eis porque será talvez filosoficamente, e não literaria ou historicamente, qeu se há de melhor compreender o Graal e as lutas de sua Demanda. E que um filósofo nos valha, portanto, na explicação da turbulenta agitação desses cavaleiros lançados á Demanda, inquietos cada dia e sempre sedentos da maravilha maior, como seres desesperados na variedade das coisas, mas conduzidos por um comando invisivel ao objeto final do seu amor:

> "O sentimento que provoca no homem esta demanda de uma satisfação continuamente fugidia, é primeiro uma perturbação profunda: a inquietação surda, mas angustiosa, daquele que procura a felicidade e a ouem a propria paz é proibida. **Paz**, palavra mágica para uma alma medieval: irradiando uma luz igual e tranquila, ela anuncia o mais precioso e o menos accessivel dos bens. Por não a ter, o homem erra de objeto em objeto, e não sem motivo, pois se aquilo que ele possue é bom, aquilo que lhe falta tambem o é. Arrastado pelo movimento que o domina, é-lhe necessário adquirir um bem para adquirir um outro; esgotar um prazer para provar um outro; sentir ao mesmo tempo o travo daquilo que se extingue e pressentir, através do desejo, o desgosto daquilo mesmo que se vai seguir. O que lhe seria necessario, era esgotar de um gole a soma de todas as voluptuosidades possiveis, e disso morrer, visto que ele não poderia tornar esse prazer eterno. Daí essa vertigem insensata que não permite mais ao bem que passa aguardar aquele que o substituirá, para passar por sua vez. A caça ao prazer não é senão a imagem decepcionante da paz, que falta, como o movimento a imagem mutavel da imobilidade". 1)

A Demanda do Graal é, pois, o romance medieval do amor de Deus, como o de Tristão, o da fatalidade do amor humano. Para uma aldieval sedenta de representação simbolica para o objeto de sua fé, o Graal era o simbolo literario da eucaristia e sua força sobre os espiritos, na comoção novelistica, semelhante á do recebimento da hostia no momento da comunhão.

"En el pensamento de los troveros el Graal, diz Menendez y Pelayo, parece haber sido uns simbolo simbolo eucaristico". (2) Na Demanda do Graal o amor cortês que anima os corações dos cavaleiros das novelas arturianas, ou de seus ramos peninsulares, como o Amadis, cede lugar ao ascetismo e ás virtudes monasticas, e por isso não é o mais bravo e o mais amor humano, o que vence, mas o mais virtuoso e mais puro. A exaltação amorosa e a fidelidade á amada substituem-se pela pureza e fidelidade a Deus, e assim Lançalote não poderá receber a Graça do Graal, porque pecara em amor adultero, mas Palamadas, cavaleiro pagão até ser recebido na Demanda, partilhará com D. Ga-

(Conclúe na 2.ª página)

Ciências Sociais no Brasil

Manuel Diégues JUNIOR

(Para os "D. A.")

Uma coleção que estava fazendo falta ao Brasil, essa de "Ciências Sociais", que está sendo publicada sob a direção do professor Donald Pierson. Uma coleção necessaria e util, que ainda hoje indagamos porque ela a mais tempo não apareceu. O estudo das ciências sociais no Brasil reclamava orientação e, sobretudo, o seu alicerçamento em nivel que atendesse ás exigencias de nossa formação cultural.

Na verdade, a nossa cultura é ainda embrionária. Não a temos, no bom sentido intelectual do termo. Somos mais eruditos do que homens cultos, não sendo muito dificil evidenciar-se a diferença profunda que existe entre cultura e erudição: tanto mais quanto nos nossos dias elas estão tão afastadas que não é possivel aproximá-las. Daí não ser afirmativa muito longe da realidade essa de que nos faltam certos livros de base, indispensaveis à nossa perfeita formação cultural.

Em primeiro lugar, porque o estudo das ciencias sociais é ainda recente no Brasil. O que procuramos no passado, como satélites da cultura francesa, foi o conhecimento menos do conjunto cultural da França do que dos expoentes representativos da sua poesia, do seu romance, dos seus ensaios. Depois, somos um povo pouco cosmopolita; quero dizer, de pequeno contacto com outros povos e, consequentemente, com outras culturas, donde resulta quase sempre nada conhecermos de outras gentes. Não sei se estou me exprimindo bem, mas vamos desenvolver o assunto.

Talvez, pela nossa posição geográfica, afastado de centros culturais do mundo, com eles temos tido pouco contacto. O intercambio é pequeno, quando há; em geral, ele não existe. Da órbita de Portugal, do ponto de vista literário, passamos para a da França; porque nos emancipamos politicamente da velha nação lusitana, pretendemos tambem emancipar-nos intelectualmente. E caimos então na França. A ela recorremos no Imperio: franceses os estilos de vida, os estudos, os metodos de piano, as dansas, a poesia que se lia, as revistas que se procuravam. A "Revue des Deux Mondes", sobretudo, lida não só nos centros urbanos, mas tambem nos engenhos.

Deste modo, vivemos alheios à existencia dos outros povos, existencia cultural, é claro. Assim não se fez sentir entre nós o necessario cosmopolitismo para subsidio à nossa formação cultural. Ficamos conosco mesmos; pouco fomos além. E se não fôra o conhecimento do francês no periodo do Imperio e em grande parte tambem no da Republica, poderiamos dizer que além do português nenhuma outra lingua falamos. Ou lemos. Por isso mesmo é que sempre nos foi o seu bocado estranho a existencia de outras culturas.

Em face dessa circunstancia, e de outras mais onde não é possivel desprezar os desajustados metodos de ensino que sempre existiram no Brasil, carecemos de um lastro à nossa vida cultural; um lastro formado pelo que de bom os outros povos produziram no estudo e nas investigações das ciencias, principalmente das ciencias sociais. Estas sempre careceram de um conhecimento em conjunto no Brasil. Creio que data dos fins do século passado a introdução da palavra Sociologia em nosso país; e por muito tempo, e ainda hoje embora raramente, ainda se confunde a Sociologia com a Ciencia Social. Ciencia Social no singular. Talvez por causa da escola e do metodo de Le Play.

Eis porque não é demais ressaltar a importancia dessa série que o professor Donald Pierson está dirigindo. E essa importancia é tanto maior quanto vemos que data de pouco tempo o interesse entre nós pelo estudo das ciencias sociais, mais estimulado e desenvolvido com a presença de professores franceses e americanos, trazidos pela antiga Universidade do Distrito Federal, notavel criação do prefeito Pedro Ernesto, infelizmente cêdo desaparecido, quando mal começava a produzir os primeiros frutos — primeiros e excelentes — de sua missão, e tambem pela Universidade de São Paulo. Sem deixar de referir ao trabalho realizado pela Escola de Sociologia e Politica, tambem de São Paulo.

A esses nomes, aos nomes desses professores, junte-se o produto interno: a obra de Gilberto Freyre que, a partir de "Casa Grande & Senzala", constituiu-se a base sobre que se desenvolveram os estudos de sociologia e de pesquisa social no Brasil. As obras de Alberto Torres, Euclides da Cunha e Oliveira Viana e, mais recentemente, as de Fernando de Azevedo e Artur Ramos, para só citar uns poucos, não podem tambem ser esquecidas, sem esquecer do mesmo modo o nome de um precursor na realização de estudos nitidamente sociais: o de Tavares Bastos. De tudo isso é que resultou o maior desenvolvimento dos estudos de natureza social, ou de ciencias sociais, entre nós, de modo a criar novos estimulos às pesquisas e investigações.

Essa nova serie "Bibliotéca de Ciencias Sociais" vem contribuir para que se possa formar um conjunto de obras básicas aos estudos sociais no Brasil de hoje: do livro de Ralph Linton sobre "O homem—uma in-

(Conclúe na 2.ª página)

O ETERNO RETORNO

Vinicius de MORAIS

(Para os "D. A.")

A frente aliada na Normandia vai-se configurando mais incisiva. Na ponta de uma estrada, a Torre Eiffel faz "thumbs up" para Montgomery, o invencivel galo de briga escossês. Cocoricó. Her Rommel roe a roupa de raiva e ensaia o passo de-ganso para trás. O Arco do Triunfo aguarda pacientemente a retaguarda das tropas alemãs e no alto o rouxinol europeu, que, faz seu ninho na árvore mais alta dos Champs Elysées, prepara a mira para soltar seu pequenino impacto direto no galão do ombro direito do avacalhado galo alemão.

A's portas da libertação, Paris espera, vestida de sua mais transparente luz. Faz-me lembrar Agosto de 39, uma tarde. Vinhamos chegando, a amiga e eu, de Londres, em nossa primeira invasão do continente juntos. Subimos as fabulosas escadas do Saint Thomas d'Aquin, o unico hotel em que eu jamais me hospedaria em Paris, rua Prés-aux-Clercs, no coração do Qaurtier. Levávamos conosco duas duzias de "éclairs" de chocolate e café, comprados numa confeitaria, de passagem, projeto minuciosamente estudado durante a travessia da Mancha, e realizado com uma precisão de comando. Mistério das coisas; no meio do terceiro lance, começamos a ouvir passos que desciam — não que haja nenhum mistério nisso, pois tratava-se afinal de contas de um hotel; mas o mistério estava em que os passos pertenciam inexplicavelmente aos "mignons" sapatinhos de Noemia e aos sapatões de Di. Cavalcanti — e foi aquele grande alô, como vai, ora essa, você por aqui, que gozado, mas é ou não coincidência! Tudo isso quinze dias antes de começar a guerra.

Naturalmente que eu tive uma indisposição de estômago, para dizer as coisas delicadamente. As bombas eram deliciosas, mas eram tantas. Depois, fomos ao Louvre, de sal de frutas tomado, ver as estátuas gregas com sua iluminação noturna. A Venus me fez como sempre trair a amiga em pensamentos. Seria essa a penultima vez em que eu o veria, antes da Vitória. Sonho até hoje voltar a contemplá-la, na sua desnudez perfeita, o flanco alteado, eu sentado no banco que a defronta. Ali passei horas inteiras, amando-a, ela paciente ante um Plamalião tão pobre, que não conseguia sequer despertá-la da lembrança que a tomava quando

(Conclúe na 2.ª página)

O Mensageiro

Haydn GOULART

(Para os "D. A.")

És desejado, és repelido
A esperança morre e renasce
Com teu simples estirar de braços
Sorris e entregas a morte ligeira
Mil tristezas, mil alegrias fugazes
Em um papel rosado, a doença encobres
E na folha amassada, o lamento do homem pobre
A carta que não trouxestes era a solução final
Do amôr, da paz, da inquietude sem causa
Ó ser cruel e magnanimo
Quanto trarás, ó mensageiro
Aquele cartão do amôr de minha vida?...

IRMÃOS

Tristão de ATHAYDE

(Para os "D. A.")

— I —

O talento literario é coisa singular. Não se herda nem se transmite. A propria vocação cultural é, em regra, incomunicavel mesmo entre irmãos. Laços de sangue ou laços de coração não implicam laços de inteligencia. Ou antes permitem todas as qualidades de inteligencia, para não parecer que aceitamos o lamentavel equivoco de que inteligencia se confunde com talento literario ou com vocação cultural. Nas familias é mesmo comum que as tendencias do espirito se diversifiquem de modo a tornar excepcional a comunidade de tendencias intelectuais entre irmãos ou entre pais e filhos. São raros, em nossa historia literaria, os casos de familias como os Andradas, os Rio Brancos, os Nabucos ou os Melo Francos. Contam-se pelos dedos já não digo os fenomenos Goncourt ou Tharaut, ainda inexistentes entre nós, mas a simples colaboração acidental como entre Antonio e Guilherme Castro Alves, entre Alphonsus e Archangelus de Guimarães, entre Henrique e Rodolpho Bernardelli leva, por vezes, ao apagamento de um pelo outro. Mais, em nosso tempo, podemos citar alguns casos conhecidos como os Melo e Souza, todos matemáticos ou professores, os Melo Franco (Virgilio, Caio e Afonso); Manuel e Cipriano Amoroso Costa (esse ultimo apenas avesso á pena...); a nova geração dos Guimarães, em que João Alphonsus (tão cêdo arrebatado entre um côro unanime de lamentações) não deixou sozinho, entre os irmãos que ao nascerem parece que mergulharam o dedo na tinta, Alphonsus de Guimarães Filho; Luiz Camilo e João Camilo e mais outra revelação de escritor em nossas letras, junto á de Gustavo Corção; os irmãos Chagas, Francisco Sá ou Oswaldo Cruz, ainda em Minas, nesse formidavel "melting pot" de inteligencias novas, dois calouros do 1.º ano de Direito que ensaiam ainda canhestramente uma colaboração literaria em conjunto — Geraldo e Renato Santos Pereira. Não estou dando senão uma exemplificação de nomes que, de momento, me ocorrem. Deixam talvez a impressão de desmentir a tese da singularidade do talento estético ou mesmo da vocação intelectual. Se confrontarmos, porém, o numero desses casos com a enorme quantidade dos casos contrarios, veremos que a singularidade é realmente a regra e a participação apenas a confirmação pela excepcionalidade.

E' ainda em Minas que outro caso se apresenta, atualmente, de comunidade fraterna na carreira das letras: o de Aires e Edgar Mata Machado, ambos autores de livros recentes, embora de genero muito diverso:

> **Aires da Mata Machado Filho** — O Negro e o Garimpo em Minas Gerais. 138 pgs. Liv. José Olimpio. Rio, 1944.
>
> **Edgar G da Mata Machado** — Imagem da America. 198 pgs. Liv. Cultura Brasileira Lt. Belo Horizonte, 1944.

São ambos personalidades fortes, que apesar de moços já firmaram uma posição de perfeito destaque na dificil concorrencia intelectual da nova geração mineira. Aires da Mata Machado Filho já hoje se consagrou, por varias obras, como um dos melhores filólogos brasileiros. Sua marca, se assim me posso exprimir, é, como a de Souza da Silveira, a da **audacia filológica**. São ambos aliás da escola de João Ribeiro e, antes dele, de Julio Ribeiro, que colocaram os fatos da linguagem acima das normas racionais rigidas ou da imitação dos modelos. Temos hoje, aliás, creio eu, duas tendencias de audacia filológica — a dos que se baseiam, como Mario de Andrade ou Herbert Fortes na renovação técnica brasileira da linguagem e a dos que se manteem na tradição portuguesa, mas renovada lentamente pelo povo e pelos escritores, com a naturalidade dos hábitos e não com a provocação das aventuras. Creio que o autor das duas series notaveis do "Escrever certo" ou dos "Problemas da Lingua" pertence a essa ultima tendencia. Suas respostas hebdomadarias ás consultas gramaticais — já que o velho hábito dos tempos em que Candido de Figueiredo pontificava, de Portugal, pela tribuna do nosso "Jornal do Comercio", continua mais vivo que nunca, mas com filólogos brasileiros — suas respostas são sempre inteligentes e vivas, e particularmente de uma grande sensibilidade ao sentido existencial da linguagem. Não se limita ao fichario de exemplos. Vai ao povo, auscultando-lhe a fala, como vai aos autores para seguir picadas pitorescas e eruditas, como ainda o fez recentemente nos artigos sobre a historia da "canção do êxilio" em nossas letras. O livro que ora nos dá na coleção "Documentos Brasileiros" é ainda fruto dessa sua tão fecunda **ida ao povo**, sem preconceitos eruditos, em materia filológica. Neste volume é particularmente de folk-lore que se ocupa, folk-lore literario e musical, de uma região que conhece bem, em torno de Diamantina. Contou-me, aliás, Rodrigo Melo Franco de Andrade, o manso e inflexivel cerbero de nosso patrimonio artistico nacional, que Aires escreveu sobre Diamantina uma monografia ainda inédita, que é a melhor que já leu no gênero. Não duvido. A amostra deste volume basta para comprovar a informação. O método monográfico de La Play é aqui analogamente aplicado, com superior habilidade e com documentação oral e escrita pessoalmente recolhida, ao estudo da poesia e da musica popular mineira, em um dos seus afluentes raciais tão abundante na mineração — o africano. Confirma, aliás, pela sua micro- etnografia folk-lórica, a importancia da originalidade musical em nossa arte e sua base africana. "Se a lingua nacional não passa de mera tendencia, se o tipo nacional se encontra em formação, já ninguem discute a existencia da musica brasileira. Muito mais do que o produto de três raças tristes nossa musica é o resultado da influencia negra" (p. 63). E recolheu pessoalmente ou por auxiliares do local numerosos "vissungos" negros da zona, em que revela o carater **melodioso** dessa musica negra, ao contrario do que geralmente se pensava. Além da poesia de origem geralmente banto, e de varias toadas populares recolheu tambem o autor um pequeno glossario de africanismos nessa região de S. João da Chapada, tão caracteristica da contribuição africana á civilização mineira. Esta monografia do sr. Aires da Mata Machado Filho traz alguma coisa de novo ao estudo do povo brasileiro.

(Conclúe na 2.ª página)

IRMÃOS

(Conclusão da 1.ª página)

O livro do seu irmão nos transporta, das origens africanas do nosso passado racial e das suas influencias populares no sertão mais autentico do nosso país, para a sua expansão internacional e de modo particular para o problema continental e o seu ponto cruciante: nossas relações com os Estados Unidos. Estamos, nesse ponto, em situação diametralmente oposta á da maioria das nações hispano-americanas. Podemos mesmo dizer que o Brasil representa, junto ao Canadá, o hifen entre a America inglesa e a America hispanica. Os extremos se tocam através dessas duas civilizações americanas — a nossa, de origem luso-indo-africana e a canadense, de origem franco-britanica — que contemplam o quadro da variedade americanista dentro da unidade continental.

Entre os hispano-americanos, a regra é a hostilidade aos Estados Unidos. Ressentimentos do imperialismo politico e até territorial de outrora; temor do imperialismo militar de agora e financeiro industrial do futuro; desconfiança do protetorado disfarçado da "doutrina de Monroe" ou mesmo a generosa "good neighbouring policy" de Roosevelt; instabilidade politica internacional, dos Estados Unidos, como no caso atual da Argentina ou da Bolivia — tudo isso junto provocou a hostilidade latente da America espanhola contra a America do Norte. Essa hostilidade natural vem sendo habilmente explorada pelos alemães da Argentina, onde ainda manteem uma influencia cultural e economica consideravel e sobretudo pela **Hispanidad**, que é a fórmula ibérica do totalitarismo moderno, com raizes tradicionais de varias especies e explorando a tendencia **caudilhesca** nativa.

Graças á ação de Tavares Bastos, de Rui Barbosa, de Oliveira Lima e particularmente de Joaquim Nabuco, — criou-se, no Brasil, uma corrente contraria, contra a qual não prevaleceram as prevenções sistemáticas de um Eduardo Prado ou quiçá de um Rio Branco, embora este mais próximo de Nabuco que de Prado. Com isso se estabeleceu um dos dados elementares, fundamentais e tradicionais da nossa politica exterior — a **aproximação com os Estados Unidos**. Sempre foi esse e continua a ser o **pivot** de nossa politica internacional. No seculo XX ainda mais do que no século XIX. Depois das duas grandes guerras mais ainda do que antes da morte de Nabuco, em 1910. Terá de ser fatalmente e para o bem de toda a America, o roteiro de nossa futura politica internacional do apos-guerra.

Mas não é apenas nesse terreno que a nossa aproximação com os Estados Unidos representa a nota tipica da nossa posição na America. Tambem no campo da formação cultural interna se veio formando, sempre a partir de Tavares Bastos (que me parece ter sido o grande iniciador dessa verdadeira "good neighbouring policy" por inicistiva nossa e num momento em que o Brasil era a nação mais européia da America), uma corrente muito importante. Sucedeu apenas uma circunstancia que, por muito tempo, criou um grande mal estar e até hoje prejudica o desenvolvimento dessa corrente. E' que a aproximação cultural com os Estados Unidos se tornou uma arma do protestantismo e do maçonismo brasileiros contra a tradição católica nacional. De modo, que, por muito tempo, os que se empenhavam nessa aproximação iam justamente procurar, na America do Norte, tudo o que estivesse em contradição com o nosso passado católico e com os seus principios sociais e intelectuais. Os católicos, com isso, se retrairam tambem e o panfleto de Eduardo Prado veio a ser, por muito tempo, o manual do nacionalismo brasileiro contra os perigos da infiltração imperialista norte-americana. Foi, principalmente, no terreno pedagogico que essa penetração cultural se fez. Foram as "Associações Cristãs de Moços ou Moças", foram os "Colegios Americanos", espalhados um pouco por toda parte; foram os metodos americanos da "pedagogia nova" que, no decorrer deste seculo, tomaram a dianteira nessa aproximação cultural. Já era um territorio mais neutro do que o anti-catolicismo sectario de protestantes e maçons do seculo passado. Mas ainda era uma zona, digamos assim, suspeita a certos melindres nacionais e a certa feição de espirito que representava para nós, aquele "way of life" que os nossos amigos norte-americanos detendem tão justamente em sua propria existencia nacional.

Ultimamente, um novo terreno, totalmente **neutro**, se estabeleceu nessa aproximação não mais de politica exterior mas de cultura interna: o do conhecimento direto da nova literatura americana e principalmente o surto das traduções e as "bolsas de estudo", que levam anualmente centenas de moços a participarem da imensa obra pedagogica e tecnica norte-americana, não mais no sentido sectario ou semi-confessional como anteriormente, mas no terreno francamente aconfessional do preparo tecnico e intelectual "sur place". E isso tem sido um passo muito importante para a colocação do problema em seus devidos termos. Poderiamos dizer que foi essa a quarta fase na evolução historica desse problema crucial, de nossa vida nacional e até do futuro da civilização, pois a America do Norte vai ser a maior potencia do mundo, depois da guerra e os seus problemas são, hoje, problemas sempre internacionais que afetam a todos os continentes, quanto mais ao nosso.

Recapitulando o que dissemos, a primeira fase foi a de nossa aproximação **politica internacional**. Depois veio a fase **sectaria** de importação maçonica e protestante. Em seguida a fase **mista** da aproximação suspeita pela pedagogia. E finalmente a fase **atual** e objetiva pelo conhecimento literario ou pelas viagens de estudo.

Tem sido uma marcha no sentido da supressão de preconceitos e de uma frente comum em que o "partnership" não representa nenhuma absorção do mais fraco pelo mais forte, mas um trabalho em comum, em que temos, aliás, muito mais a receber do que a dar. Por isso mesmo apresenta o problema uma complexidade que não pode mais ser resolvida pelos simplismos superficiais de outrora, que se traduzem em imitações exteriores ou em repulsas unilaterais e apaixonadas.

Aqui, como em tudo mais, neste mundo moderno trabalhado pelos extremismos mais passionais, o que é preciso é **distinguir**. E' a minha tecla habitual. A minha mania, dirão. Mas, o que querem, é tambem o meu diagnostico mais sincero. Por toda parte o que vejo é a apologia do **Sim** ou do **Não**, como substitutiva da primasia do **Talvez**, que dominou o seculo passado. Ao cepticismo veio substituir o sectarismo. Ao simbolismo dos entretons, o modernismo das cores berrantes e arlequinescas, que se gabam de excluir, rejeitar, separar, condenar. E' o reino do Fanatismo que se extende de parte a parte. E' a incompreensão reciproca pelas idéias feitas, pelos partidos irreconciliaveis, pelos "slogans" de propaganda, pelo **estreitismo** de espirito elevado á categoria de virtude. Recuso-me, terminantemente, a ser enclausurado dentro dessa absurda compartimentação dos espiritos, que em nome de uma falsa Liberdade, quer impor um policiamento intelectual insuportavel e suprimir todo pluralismo autentico, e toda liberdade verdadeira. E chega, por outro lado, a invadir, por vezes, a Igreja e a querer transformar a propria Fé num codigo de posturas municipais aplicadas sem inteligencia e sem amor.

A cruzada pelo espirito de **Distinção** é uma das que mais se impõem em nossos dias. E entre os campos de aplicação de seus principios está sem duvida, esse problema fundamental de nossas relações internacionais e culturais, com a America do Norte. Não se trata de dizer Sim ou Não. Trata-se de dizer Sim e Não.

Vejo aliás, nessas relações, não apenas as quatro fases indicadas, mas ainda uma quinta que apenas começa a apontar no horizonte, mas que me parece do maior futuro e a que está diretamente ligado o livro do sr. Edgar da Mata Machado. Quero referir-me á fase de aproximação dos catolicos brasileiros, não só com os catolicos norte-americanos, mas com os proprios Estados Unidos e com o Canadá, e vice-versa. Com esse, ultimo para tomar conciencia de uma posição comum, que procurei definir como sendo a do laço-de-união entre a America inglesa e a America espanhola. Com os Estados Unidos, para dissipar definitivamente os preconceitos que nos separavam, em virtude do quase monopolio que outrora fizeram dessas relações, os maçons e os protestantes, a despeito da posição clara em que colocou o problema, desde o inicio, a figura olimpica de Joaquim Nabuco.

Como desejo ainda voltar a essas **distinções** necessarias, mostrar o que é o livro do sr. Edgar Mata Machado e acentuar a esperança que tenho nessa quinta fase de nossa compreensão da America do Norte, deixo o final para o proximo roda-pé.

9 de julho de 1944.

Remessa de livros: — D. Mariana, 149.

Literatura de guerra

(Conclusão da 1.ª página)

A poesia, criada durante os proprios anos de guerra, acompanha, como anotações, o caminho da ilusão para a desilusão. A insinceridade ou ingenuidade da propaganda de 1914 transformou os sublimes conceitos de Péguy e da "partida ardente" de Stadler—ambos morreram nos primeiros dias — em profecias faceis e falsas; só a geração mais velha dos poetas tomou-as a serio, em versos artificiais. Mas a guerra continuava. O entusiasmo dos primeiros dias cedeu ás angustias tremendas de Stramm e Traki, ás saudades angustiosas de Rupert Brooke: "And gentleness in hearts and peace, under am English heaven". A glorificação demaistriana de guerra é substituida pelo estoico sentimento de dever. Nas canções dos soldados rasos, Piero Jahier nota o "Profittare ognigiorno di questa chiarezza di moribondo che la guerra ha donato". Ungaretti procura na confluencia dos três rios — o Nilo da paisagem do seu nascimento, o Sena da vida madura, o Isonzo dos dias de batalhas — o sentido da sua vida. Em vão; não existe tal sentido para os individuos sacrificados, e o fim do sacrificio coletivo escurece-se cada vez mais. Os sofrimentos se agravam. "L'angoisse des coeurs harassés; Ah! rendez-mous l'enthousiasme!", grita Jean-Marc Bernard. O mais realista de todos esses poetas é Wilfred Owen que morreu em Flandres, com 25 anos de idade, poucos dias antes do armisticio; pacifista como os outros, é maior do que eles, não só pelo talento poético, mas tambem pela compreensão de sofrer não como individuo e sim como membro um grupo sacrificado para fins futuros e ainda impenetraveis.

Toda essa poesia de desilusão é realismo, num sentido talvez estreito e arbitrario do termo, mas que serve. **Vanity Fair, A Novel Without a Hero** chama-se um dos prototipos do romance realista. A mentalidade realista serve para "desheroificar" o mundo de guerra; o realista estuda os individuos como membros dum grupo — **Le feu, journal d'une escouade** chama-se o maior romance da época — ligando-os por sentimentos de simpatia, (ou de antipatia); mas a tese humanitaria desse realismo é ainda individualista, estática, é incapaz de compreender a mudança historica e os seus motivos de ordem economica e social. A guerra é um destino coletivo que não pode ser compreendido individualisticamente. Repicam os sinos de armisticio, e as "escouades" se dissolvem, a Europa individualista apressa-se de esquecer a lição do primeiro grande acontecimento coletivista duma época coletivista. Começa a fase do recalque, a "época de jazz". Na verdade, a euforia artificial gera fatalmente a angustia, da qual **The Enormous Room de E. E. Cummings**, verdadeira visão de febre dos dias passados numa prisão de guerra, é o maior testemunho. Aliás, a obra de Kafka é daquela época. As recordações recalcadas voltam; começa a tentativa de reconstrui-las.

O fim desse trabalho de reconstrução — a segunda fase da literatura de guerra — é a transformação do ocaso individual e da sua angustia em destino coletivo e do seu sentido. E já é possivel antecipar um resultado critico: o Tempo, como juiz literario, eliminou tudo o que não exprimiu, na primeira fase, a angustia individual, e eliminou tudo o que não exprimiu na segunda fase, destino coletivo.

Bifurcam-se os caminhos. Os ingleses — Aldington, Sherriff, Williamson, Tomlinson — continuam o pensamento de Owen. Elevam-se acima do pacifismo meramente negativo pela conciencia de estarmos, desde aqueles dias de 1914, num ponto critico da historia. Robert Graves escreve o epilogo do velho mundo: **Good Bye to All That.** Mas já começou porventura o novo mundo? Aproxima-se a tentação de voltar áqueles dias de 1914, anular a experiencia de após-guerra, fazer a revisão do processo. Tentação que é particularmente grande entre os vencidos da guerra, entre os nacionalistas alemães, os Juenger e Schauwecker, aos quais se junta o falso gesto profético de George. Mas há outros vencidos tambem: os nacionalistas franceses, que não acreditaram na vitoria da Republica, e que agora se voltam a De Maistre; e todos os que fizeram a guerra e não sabem readaptar-se á vida normal. Rubé será fascista, fazendo a guerra permanente, na paz e na guerra. Haverá outra guerra. Mas esta não explica, não constrói nada. Na historia, a repetição é o lume do absurdo.

Aquela literatura realista, como foi definida, já não basta para exprimir a resistencia a isso. Realmente, por volta de 1927 começa uma fase neo-naturalista da literatura européia. Após o trabalho e "desheroificação" feito pelo realismo, o naturalismo reconhece o novo herói, o coletivo.

A atenção já não se dirige aos individuos, e sim aos grupos. Recuam as simpatias humanas, as teses humanitarias, porque o naturalismo não admite a responsabilidade individual. O desmascaramento dos ideais belicos por Hemingway, em **Farewell to Arms** já não tem fins humanitarios. Reconhecer-se-á a fatalidade historica da guerra. A estatica realista transforma-se em historicismo naturalista. Está certo que essa distinção entre realismo e naturalismo é bastante provisoria, e que só serve "ad hoc"; mas adapta-se bem aos fenomenos da literatura da guerra passada, confirmando o criterio antecipado quanto á segunda fase dessa literatura-só sobreviveram as obras que juntaram á sinceridade naturalista a compreensão historica.

Obras dessas não se encontram nas literaturas dos paises vencedores de 1918, que acreditavam poder voltar ao estado de coisas de 1913. E' um fato significativo, explicando muito a impotencia fatalista desses mesmos paises em 1938. Nas alas esquerdas da Alemanha, o pacifismo puro aliando-se ao neo-naturalismo, só chegou a demonstrar — lembrando-se da guerra passada — a absurdidade que seria uma nova guerra alemã: as grandes reportagens de Remarque e Renn, intencionalmente literárias, ficam, mas só como documentos historicos. O individuo com a sua responsabilidade pessoal desaparece em face da guerra mecanizada; em Remarque, a guerra é um acontecimento absurdo, sem sentido. O sentido, a compreensão, encontra-se no romance de Arnold Sweig: a dissolução da responsabilidade individual nos seus burocratas prussianos simboliza a dissolução do proprio Estado. Encontra-se a mais profunda compreensão desse fenomeno historico na literatura daquela região européia onde o Estado desapareceu realmente: nos mencionados romances "austriacos", de Roth Komaromi Rebreanu, Hasek. Mas o sentido completo do fenomeno revela-se naquela literatura que já não deu atenção á guerra de dissolução, e sim á guerra de reconstrução: na literatura da guerra civil russa.

Eis o ponto em que o criterio literario se transforma em criterio historico. Na Europa de 1938, tudo parecia como em 1914; até o imperio austro-hungaro estava, inditetamente, reconstruindo como aliado da Alemanha, pela subjugação dos seus paises-sucessores pelo nazismo. Só um fato era diferente, justamente o fato com o qual o nazismo não contava quando recomeçou a aventura de 1914. A nova Russia, a verdadeira consequencia historica da guerra passada, era o fator novo na Europa. A profecia de Blok tinha-se cumprido.

Não é possivel julgar hoje a literatura da guerra atual. Muito do que está em voga será esquecido em breve. Como a gente de 1917 não sabia nada os Wilfred Owen de então, não conhecemos hoje os poetas autenticos que talvez já tivessem morrido nos campos de batalha desta guerra. Mas esperamos ver a compreender, mais tarde, o sentido construtivo do acontecimento historico de que somos hoje as testemunhas comovidas.

A EDIÇÃO DA "A DEMANDA DO SANTO GRAAL"

(Conclusão da 1.ª pag.)

laaz da Gloria de ver a relíquia sagrada. Naquelas aventuras as proezas são para Deus, não para as amadas, e tanto que a mais maravilhosas delas por fim se atingirá sem armas: "Desarmemonos, cá perarmas non faremos aqui rem", diz Galaaz a Palamades no Castelo de Corberic, onde se encontra o Graal, enquanto Lançalote afastado por mão invisivel da presença do Cálice pode, finalmente, compreender, que em Corberic, "porque i haverá dos da demanda que i possam entrar". Justa, pois, esta observação de Pauphilet nos "Etudes sur la Queste del Saint Graal":

> "La prouesse chevaleresque, exaltée dans tous les romans comme une vertu qui **suffit** á l'homme, est ici ouvertement méprisée". (3).

Romance da Igreja Militante e da alma medieval para a paz em Deus, possuindo, para provocar o interesse, não só o prestigio da lenda, mas tambem o dos herois que nela figuram, vindos já de outras historias, a Demanda do Santo Graal na sua versão em prosa, tendo em Galaaz o "ideal do militante ascetismo", (4) com facilidade espalhou-se na Idade-Media interessando a todos os povos ocidentais. A sua tradução em todas as linguas de povos cristãos e a quantidade de manuscritos que da historia existe, e ainda as publicações que logo no inicio da imprensa se fizeram, atestam a grande posição da novela do Graal, na literatura medieval cristã. Quando, pois, os "graalistas" franceses, ingleses ou alemães entraram a estudar a novela, os arquivos não lhes negaram fontes preciosas, que eles difundiram e inteligentemente comentaram. Os trabalhos de Oskar Sommer e de Albert Pauphilet sobre os manuscritos existentes revelam-nos a riqueza em códices das velhas bibliotecas européias, e o catálogo de Gayangos no fim do seu Discurso Preliminar aos Romances de Cavalaria ainda que deficiente, nos mostra como romance, já na fase da imprensa, continuou a provocar o interesse publico, embora já então menos que as historias do puro amor cortês.

E, no entanto, o estudo do ciclo famoso quando se estendia á sua presença na Peninsula, sempre se deteve diante da ausencia do conhecimento do texto português, que, todavia, já se localizara em arquivos de Portugal e Viena. Parece certo que o ciclo do Graal em prosa compreende uma trilogia: o José de Arimatéa, ou Arimatia, o Merlin e a Demanda. Da primeira parte, ha o lacunoso códice 643 da Torre do Tombo que aguarda publicação. Do Merlin não se conhece senão o texto espanhol, com o titulo de Baladro de Merlin. Mas o romance de Galaaz as boas asas que protegem a cultura o conservaram na Biblioteca Palatina de Viena e já gora livre o desastre dos tempos pela edição que nos destes. Os estudos de todo o ciclo repousarão dora em diante no vosso trabalho que figurará entre os primeiros dos que tratam da novela arturiana e os problemas do Graal português, somente aflorados pelos proprios grandes mestres da filologia e da literatura portuguesas, atingem sua melhor fase de estudos, já que nos destes o texto do códice que nos faltava, o enriquecestes com vossas notas que completastes com o glossário das palavras arcáicas, que aos eruditos auxiliará e a todos facilitará a leitura.

Os problemas do Graal português, data do codice, data da redação, escribas que nele trabalharam, o confronto do texto português com o texto do original de que teria sido traduzido e, ainda, a data da redação da história conservada no códice palatino, dependiam, evidentemente, para a sua melhor solução, de uma publicação como a vossa que desse os elementos intrinsecos que permitissem o esclarecimento das questões que vinham sendo propostas. O proprio problema, de tanta curiosidade bibliografica, do numero de escribas que trabalharam no códice e que assim se pode colocar: as letras divergem e, pois, o códice teria sido escrito ao mesmo tempo por varios escritas ou por vários escribas em datas diversas, mesmo este problema que a principio parece depender exclusivamente de uma analise exterior do manuscrito, dos aspectos formais da letra e da pesquisa sobre as condições materiais do códice, pode afinal depender de um estudo e pormenores da linguagem e da redação que iluminem estes pequenos recantos tão apaixonantes dos bibliófilos e arquivistas. Veja-se que o dr. Klob ao publicar dois episodios do Graal, na Introdução que lhes antepôs, disse referindo-se extamente ao problema dos copistas:

> "Mas comparando com maior exatidão as particularidades ortográficas e filológicas das diferentes partes da obra, não penso enganar-me supondo terem colaborado nela três copistas diversos" (5).

E a data da redação da historia, não a de sua copia no manuscrito atual, que Carolina Michaelis dia ser "da segunda metade do seculo XIII, ou principio de XIV, mas retocado no imediato", (6) teve que Aubrey Bell aceita e confirma na sua Literatura Portuguesa, (7) e que é por sua vez a tese do dr. Klob já exposta em 1901, (8) e que afinal é vossa hipótese tambem, é problema cuja solução já proposta só agora se documentará, pois se trata de uma questão de linguagem, de comparação lógica e de formas estilisticas e sintáticas com outros textos de data certa ou presumida, e que evidentemente só se tornará possivel levando a todos os pesquizadores o texto integral do códice.

Esses problemas que aqui enumero por serem constantemente levantados entre os eruditos medievistas, aos quais devo ajuntar o da prioridade das novelas do ciclo em Portugal sobre as de Castela, tão tenazmente defendida pelo patriotismo português, são problemas que melhor seriam estudados diante de uma reprodução diplomatica e não critica do apógrafo vienense. Preferistes, no entanto, dar-nos um texto critico pelas razões que expusestes assim:

> "O códice de Viena apresenta uma redação por vezes tão defeituosa, que muitos de seus episódios chegam, praticamente, a ser ilegiveis. Reproduzi-lo tal e qual equivalia, pois, a restringir por demais o circulo de pessoas que teriam particular interesse na publicação. Consta-nos, além disto, que o dr. José Piel, lente da Universidade de ta a edição diplomatica da Coimbra, tomou á sua con Demanda, cuja impressão, iniciada há varios anos, poderia ser concluida de um momento para outro. Prefiro, portanto, não pre judicar-lhe o trabalho e dirigir-me a um circulo mais extenso — a todos os amigos da lingua nacional — tentando um primeiro esboço de edição critica, em harmonia com as seguintes diretrizes.
>
> Desfaço as siglas e as abreviaturas, adoto um sistema grafico racional e coerente, abro alineos, e, acima de tudo, acrescento, em grifo, os vocabulos, ou mesmo as clausulas, que me pareceram indispensaveis para tornar o nosso texto compreensivel. O proprio tipo, diferente, afasta a possibilidade de se cometerem equivocos. Para maior garantia de fidelidade ao texto, sempre que dele me afasto, reproduzo em nota, tal e qual, o respectivo lanço do manuscrito. Destarte, ficam, até certo ponto, associadas as vantagens da reprodução diplomatica e da edição critica".

Permiti-me, porém, que a esses argumentos vossos acrescente outro que igualmente justifica a edição critica: com ela destes primazia aos valores literarios e culturais da novela. Sei bem que não relegastes aqueles primeiros problemas a um segundo plano, pois sois mestre de filologia e sobretudo mestre de folologia romanica, e compreendeis a importancia de um documento ou de uma simples passagem autentica de velhos textos para fixar uma lei fonética ou um principio filológico valioso nas ciencias da linguagem. Preferistes, porém, não fechar a historia no reino dos doutos e permitir que seu interesse novelistico, sua fabula, digamos seu romance a sua expressão literária se estendessem a todos, chamando com isto as inteligencias para o valor mais autentico das publicações desse tipo, que não é só o de reproduzir um texto, destinado ás pesquizas da erudição especializada, mas dar-lhe a forma de leitura que facilite a penetração no mundo dos seus valores literarios e esteticos sem os precalços de uma interpretação erudita e sensata.

A novela do Graal na esplendida leitura paleografica que do seu códice quatrocentista nos fizestes, não falta, ainda hoje, nem a poesia, nem o drama, nem o ardente interesse pelo destino dos herois. Nem, muito menos, lhe falta a presença fáustica das personagens ensombreadas como a de Galvão, talvez o primitivo heroi nas primeiras fases de elaboração do ciclo, como o admite o dr. Baker em sua "History of The English Novel", mas que, por fim é uma figura sobre que pesa a amarga fatalidade de assassinio de irmãos e de companheiros da Távola Redonda mas sempre grande cavaleiro, apesar da felonia, admirado por muitos e arrastado ás desgraças pelo orgulho e o ódio. Afora seu sentido mistico, a novela possue interesse anedotico e é com a emoção suspensa que caminhamos por todas as aventuras até atingir o Graal que afinal se nos desvenda sem que a prosa mude o calor ou cresça em falsa apoteose. As qualidades que se acentuavam em todo o romance, de fluidez, linguagem corrente, sem artificios e estilisticos, ou falsa literatura, não se perdem neses momento supremo e o contacto com o Graal é poderoso em si mesmo, como fato, e não como tropo ou metáfora. Assim tambem as personagens, a maioria confundida num fundo comum de sentimentos e atitudes, são traçadas através dos atos que praticam e seu carater se destaca no reflexo de seus feitos pelos quais, mais que pelas proprias expressões na boca de outras personagens, o leitor configura o temperamento dos herois e modela de vez em seu espirito a imagem deles.

A maldade e vilania de Galvão, a melancolia de Tristão, a persistencia de Palamades: "Este é, disse ele, Palamades o pagão, uũ dos boõs cavaleiros do mundo, que manteve já a caça desta besta bem a XIII anos e chus", (12) a serenidade, bravura, destreza e virtude de D. Galaaz; a pureza de Persival, a confiança, orgulho e dor do Rei Artur, como os traços salientes de todas as outras personagens, levantam-se na novela povoando-a de seres humanos com que por fim convivemos em suas simpatias, paixões, fraquezas ou vitorias. Como acontece a toda grande historia, o tempo não consumiu o bronze das personagens desta, e bem fizestes, pois, não as escondendo numa edição paleografica do texto cujos veus só os eruditos rasgariam para seu aristocratico deleite egoista. E nem só estas personagens trouxestes novamente á vida literaria de onde por cinco seculos se afastavam. Renascem agora na prosa portuguesa aqueles mundos de simbolos e alegorias das novelas arturianas que são a sua maior poesia e a grande força de sua linguagem religiosa.

Para uma alma medieval os simbolos eram uma necessidade do seu diálogo com o desconhecido. "L'Esprit croiyet, disse Huizinga, saisir le mystére en lui donnant une forme perceptible". (9) Os simbolos estavam longe de ser uma fantasia do genio imaginativo, pois eram a maneira pela qual as coisas ignoradas e misteriosas eram trazidas ao contacto com a vida. Por isso os romances de cavalaria se desenrolam entre creações simbolicas e a luta que os cavaleiros travam é, de preferencia, para dominar as aventuras simbólicas dos valores éticos e religiosos da idade media. A ação dos cavaleiros exerce-se num mundo de representações figuradas, mundo que vem construido dentro de uma rigida lógica religiosa ou filosofica. Esse mundo é, pois, preciso e nitido e tão real como as coisas não simbólicas.

Eis por que, nesse sentido D. Quixote não é um louco, pois não foi seu espirito que construiu o mundo no qual teimou em viver. O fantastico da cavalaria estava construido e pronto para nele se viver como uma personagem de cavalaria, que ele quiz ser. Ele não foi mais do que o homem que pretendeu realizar o romance, como mais tarde Byron ia tentar realizar o homem romantico. Assim para D. Quixote era a realidade que estava errada ou "encantada", pois ela era menos lógica e, portanto, menos real que seu universo de grandes simbolos eternos, mas coerentes e duradouras que as coisas frágeis e mutaveis.

A demanda é uma empresa que se destina á posse de um simbolo, o Santo Graal, e os seus cavaleiros partem de uma mesa simbólica, a Távola Redonda, e em toda a longa historia, como grandes árvores na floresta são simbolos que assinalam a marcha do espirito e detem o leitor na meditação. A cadeira de Galaaz, na Távola Redonda é a "seeda perigosa", os sonhos de Lançalote são paginas admiraveis de grande lógica profunda da simbologia onirica; ha a fonte da Virgem, a guariçom", o "cervo branco":

> "— Entam se abarcarom e se espedirom e comendarom-se a Deus e virom da outra parte uũ cervo todo branco como a neve, e guardavam-nos quatro liçoes, os dous diante e os dous detrás".

E há mais aumentando a poesia desse mundo cheio de sentidos, de intenções e de mensagens nas coisas. Ha, ainda, a espada Excalibur, a espada da estranha cinta, o cavaleiro da fonte. E há, ainda, entre outros simbolos do desejo do rejuvenescimento, os da luxuria, os da deslealdade, ou da fé, aquela fantástica besta ladrador, filha do demo e da donzela da grande calcunia que, desde o inicio, de momento em momento, passa celere pelo romance como uma fera apocalíptica simbolizando o anti-Graal. Cães ladram nela: "E porque a ceães me fazes dar, haverá aquela besta dentro em si caães que sempre ladraram em relembrança e em referimento dos cães a que me tu fazes dar. E aquela besta fará muito dano em homens bons, e jamais nom quodará de fazer mal, atá que o boõ cavaleiro, que haverá nome Galaaz como eu, seera em essa caça. Por aquel e por sa vilda morrerá o dooroso fruto que de ti sair".

Personagens, simbolos, valores estilisticos arte no dizer, expressão e colorido na linguagem arcáica, em suma valores literarios ao lado de valores gramaticais, tudo isso reincorporastes á literatura e lingua portuguesa, porque a vossa leitura paleografica do texto não é só um trabalho de conhecimento gramatical e de invejavel paciencia, mas tambem uma tarefa do bom gosto literario, uma vez que preencheste as lacunas, completastes muitos diálogos, esclarecestes passagens obscuras, com isso nos entregando um texto corrente e uniforme da mais interessante novela de cavalaria.

Outros vos dirão ainda da vossa ciencia no glossario com que acompanhastes os dois volumes do texto da Demanda. Os mestres da filologia louvarão vossa contribuição aos seus estudos das linguas romanicas e, de modo especial, da lingua arcáica portuguesa.

Esta cadeira que aqui represento limitar-se-á, porém, a dizer-vos que restaurastes na literatura portuguesa o seu maior romance de cavalaria, fizestes renascer seus valores literarios esquecidos e que por isso ela vos será grata como, dentro em breve, mal cheguem até elas as noticias do vosso trabalho, vos serão gratas todas as letras romanicas.

(1) — **Etienne Gilson. "Esdes sur L'Esprit de la Pholosophie Médievale", vol. II, pág.**

(2 — **Menendez y Pelayo — "Origenes de la Novela", em "Nueva Biblioteca de Autores Espanoles", vol I, p. CLXVII.**

(3) — **Albert Pauphilet — "Etudes sur la Queste del Saint Graal", Paris, 1921, pag. 14.**

(4) — **A. Nutt, apud. "Cambge History of Literature", Vol. I. pagina 271.**

(5) — **Revista Lusitana, vol VI, pág. 332.**

(6) — **Revista Lusitana, vol. VI, pag. 6.**

(7) — **"A Literatura Portuguesa", trad. 1931, Coimbra, pag. 70.**

(8) — **Revista Lusitana, vol. VI, pag. 333.**

(9)—**"Les Declin du Moyen Age", trad. Paris, 1932, pag. 246.**

Ciências Sociais no Brasil

(Cotinuação da 1.ª pag.)

trodução à antropologia", parte uma sequencia de obras que, postas em português, aliás, e não como tem acontecido com a maioria das traduções brasileiras, permitirão aos estudiosos ter ao seu lado os elementos essenciais à formação de sua cultura.

Cumpre salientar outro aspecto: o da importancia das ciencias sociais no mundo de hoje. Do seu estudo e do seu conhecimento. Não é preciso repetir que ás ciencias sociais está reservado um papel decisivo no após-guerra. Nos homens de ciencias é que estão os verdadeiros nacionalistas; já afirmava assim Stuart Chapin, e acrescentava o motivo: porque estão mais livres dos preconceitos politicos, raciais e religiosos, que nenhuma outra classe de pessoas.

Será pela investigação cientifica, principalmente pela que resultar da aplicação das ciencias sociais, que prepararão os homens de Estado o reajustamento consequente à vitoria militar. Esse reajustamento, tão indispensavel e tão inadiavel, será sem duvida produto das pesquisas, das investigações e tambem das aplicações das ciencias sociais. Não é por outro motivo que a Inglaterra e os Estados Unidos estão preocupados com os problemas de seguro social, de amparo à infancia, de educação, de proteção ao trabalho, de ajustamento, enfim, de todas as classes. Daí o maior interesse que devemos ter pelo estudo e pesquisas das ciencias sociais.

Num país como o nosso, tão pobre ainda de livros de ciencias sociais, mesmo por que, embora não nos faltem valores individuais, carecemos de maior soma de experiencia cultural, a iniciativa do professor Donald Pierson repercute como um bem e uma animação; e tão expressivamente chega a todos nós que não é possivel esconder a alegria com que se lêem obras dessa natureza, tão necessarias e tão indispensaveis à formação de uma verdadeira cultura. De uma cultura sem exterioridades falsas, sem diretrizes enganosas; mas segura de si mesma e capaz dos maiores arrojos intelectuais.

O ETERNO RETORNO

(Conclusão da 1.ª página)

nasceu. Só uma vez penso tê-la visto esgarçar levemente a boca plena, num leve desdem por mim.

Dias depois, vinhamos pelo Boulevard des Italiens. O frêmito da tarde parasiense em todas as figuras, em todos os rostos femininos, em todas as "terrasses". De repente, a guerra chegou pela voz de um, de dois, de vinte jornaleiros que corriam, vindos não sei de onde. Imediatamente o frêmito cessou, a rua emudeceu, os rostos se crisparam, os passos tornaram-se silenciosos. Só a voz dos jornaleiros se aguçava no ar, ampliadas naquele monstruoso estudio vazio. Em um minuto Paris parou de viver. No minuto seguinte havia mulheres que tomavam automoveis ás pressas, homens que corriam para casa, velhos que balançavam a cabeça desolados. Naquela mesma noite foi impossivel ver mais a bem-amada de mármore. O Louvre fôra fechado. No dia seguinte era a escuridão em Paris. Na porta do Saint Thomas d'Aquin, a velha hoteleira chorava quando chegamos. Pequenina rua humilde, perdida no Quartier, cheia de lojas coloridas, — todo o panico da guerra como se havia depositado em ti.

Houve um dia em que os soldados alemães atravessaram o Arco do Triunfo, no meio da cidade deserta. Paris sofreu, chorou, passou fome, depois se revoltou, sabotou, assassinou, possuida da fria e cruel cólera das mulheres enganadas. Aqueceu-se o seu seio do sangue do inimigo caçado em tocaias, das visceras expostas dos traidores esfaqueados em surdina, do calor intimo dos patriotas, trabalhando subterraneamente. E pacientada pelo seu desejo de vingança, Paris esperou.

Agora, eis que aponta no fim de uma estrada uma ponta brilhante de lança, na direção de Paris. Paris espera, em sua primavera gloriosa. Em breve convidará seus amigos de todo o mundo para os seus parques, seus jardins, seus cafés, suas "boites", seus teatros, seu Montmartre e seu Montparnasse. E fará exibir o mais fabuloso dos documentarios de guerra, rodado por cinegrafistas alemães: a passagem de costas dos soldados nazistas pelo Arco do Triunfo, marchando no mais dificil dos passos-de-ganço, aquele "en arriére"...

AO COMÉRCIO E À INDUSTRIA

"S. P. O. I. Procuradoria Geral", oferece seus serviços no Distrito Federal

PROPRIEDADE INDUSTRIAL, marcas de indústria e de comércio.
REAJUSTAMENTO ECONOMICO.
REGISTRO DE PRODUTOS FARMACEUTICOS.
CÓDIGOS DE MINAS, registros e autorizações para exploração mineral.
ANDAMENTO DE PROCESSOS nos Ministérios e Repartições.
COMPRA E VENDA DE IMOVEIS, Administração de prédios, Hipotecas.

S. P. O. I.

Procuradoria Geral:

Rua do Ouvidor, 68 — 2.º andar — Tel. 43-3460

End Teig "E S P O I"
RIO DE JANEIRO
Advogado responsavel: Octavio Simões Barbosa

GOSTOSO

PARA combater as lombrigas de seu filho, dê lhe Licor de Cacau Xavier. Muitas gerações já comprovaram a grande eficácia dêste gostoso lombrigueiro.

MUNDO DE LUZ E SOM

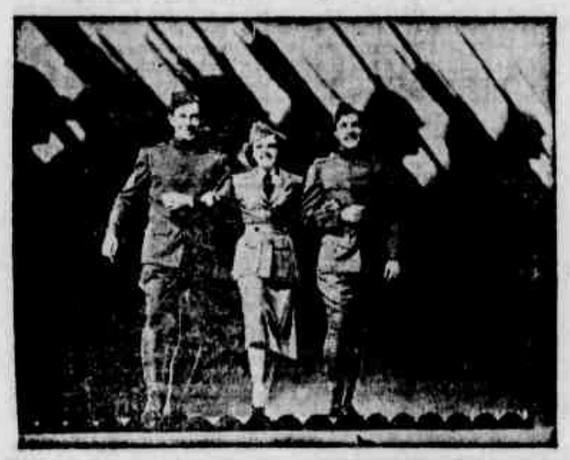

George Murphy, Judy Garland e Gene Kelly numa sequencia de "IDILIO EM DÓ-RÉ-MI"

«IDILIO EM DÓ-RÉ-MI»
Com o "trio" Judy Garland, George Murphy, Martha Eggerth

Com Judy Garland, Marta Eggerth, Gene Kelly e George Murphy interpretando papeis que guardaremos na memoria, tão interessante, humanos e sugestivos são, teremos, no MODERNO já amanhã, "Idilio em Dó-ré-mi", "For me and my gal", o sedutor romance musical que a Metro-Goldwin-Mayer produziu com grande felicidade, transformando-o num dos mais amaveis e irresistiveis espetáculos musicais do cinema nos ultimos tempos. Judy Garland é a "estrela" de "Idilio em Dó-ré-mi", como se sabe, mas Marta Eggerth, deliciosa de beleza e de graça, tambem tem grande importancia no filme, que ainda nos dá a sensação da estréia sensacional de Gene Kelly, artista completo em seu genero, personalidade marcante, sugestiva, destinada a grande popularidade. "Idilio em Dó-ré-mi" é dedicado aos artistas teatrais, mormente aos que, em tempos de guerra, divertem os combatentes. te do film foi feita, estes ho- Power, neste film dinamico.

O sensacional livro "ATRAZ DO SOL NASCENTE" de James R. Young transformado num filme impressionante

MARGO, numa cena do filme ATRAS DO SOL NASCENTE, que Dmytryk dirigiu para a RKO-RADIO

Pela primeira vez, os povos livres das Americas poderão ter uma idéia exata do que se passa no Japão; das suas ambições, dos seus odiosos sistemas, da sua crueldade. Pela primeira vez tambem é explicada a razão do infame ataque a Pearl Harbour e ainda o frio calculo de uma nação que não se importa de gastar cem anos, si tanto fôr necessario, para a conquista total do mundo. A historia que James Young escreveu e a RKO filmou começa em 1936, quando os ultimos liberais japoneses estavam sendo assassinados pelos radicais e estava sendo preparado o caminho para a guerra com a America do Norte, como o primeiro passo para a conquista do mundo. Edward Dmytryk dirigiu este filme que mostra com realismo impressionante a maneira "cortez" com que são tratados os prisioneiros norte-americanos e ainda as "gentilezas" prestadas aos chineses desde o rompimento das hostilidades entre os dois paises. É um filme forte, que ficará como um documento histórico que narra as atrocidades dos filhos do sol nascente... Esse grande filme será apresentado dentro de breves dias pela RKO Radio e todos terão ensejo de melhor conhecer os odiosos aliados dos nazistas. Margo, Tom Neal, J. Carrol Naish, etc., são os principais interpretes deste filme.

ATRAS DO SOL NASCENTE estará, amanhã e por toda a semana, em exibição na tela do Art-Palacio, marcando um dos mais ruidosos sucessos desta temporada.

NOTICIAS RELAMPAGO

Ruth Warrick, descoberta de Olson Welles no seu famoso "Cidadão Kane" é a heroina de "FORJADOR DE HOMENS", sensivel produção RKO-Radio, que tem Pat O-Brien num papel marcante.

Ann Harding, a extraordinaria "estrela" de tantos filmes de sucesso, e que esteve no Rio ha pouco, dá o maximo do seu talento ao seu papel de Sophia na magistral "ESTRELA DO NORTE", soberba produção de Samuel Goldwyn para a RKO; Lewis Milestone, que dirigiu recentemente "Revolta", é o seu genial realizador.

Para todos os apreciadores de romances finos e espirituais, grande será o regosijo quando souberem da proxima representação da encantadora "DUAS VIDAS", um dos mais felizes filmes de amor que a RKO já apresentou até hoje. Como devem estar lembrados, Irene Dunner e Charles Boyer são os "astros".

Anna Neagle e Richard Greene foram reunidos pela primeira vez em "YELLOW CANARY" (Canario Amarelo) e parece que "abafaram". Pelo menos, segundo as criticas vindas dos Estados Unidos, esta producão de Herbert Wilcox para a RKO-Radio, tem obtido enormes rendas nos cinemas americanos.

"CASANOVA Q. BROWN" um grande filme da International-RKO. tem um esplendido elenco: o veterano Gary Cooper e Teresa Wright (o casal de "Idolo, amante e heroi), e ainda Frank Morgan e Anita Louse.

Fibber Mc Gee & Molly, celebres artistas do radio americano que já tomaram parte em varios filmes, são os principais da comedia RKO: "HEAVENLY DAYS".

Tom Conway é novamente o "Falcão" na produção cheia de misterio "O ANEL DA MORTE" da RKO-Radio, que tem como "leading-ladies" Carole Gallagher, Barbara Hale e Joan Barclay.

Mady Christians, a veterana "estrela" vienense, substituiu Katina Paxinou, no filme de Ginger Rogers "MULHERES DE NINGUEM", lindo e delicado romance de amor da RKO, que tem ainda Robert Ryan, Ruth Hussey e Patricia Collinge.

"E O ESPETACULO CONTINUA" é o engrançadssimo musical que pela primeira vez reune uma dupla respeitavel: Eddie Cantor e Joan Davis! Além destes dois pandegos, o filme conta com o concurso de George Murphy, Nancy Kelly e Constance Moore. E' um espetaculo RKO.

FORJADOR DE HOMENS —um filme para os amantes dos "sports", tem Pat O'Brien, Ruth Warrick, Robert Ryan e Leon Ames nos papeis centrais.

Merle Oberon, Edward G. Robinson e Raymond Massey são os grandes nomes da maravilhosa produção da International RKO, intitulada ONCE OFF GUARD.

GARY COOPER e TERESA WRIGHT aparecem novamente juntos em CASANOVA BROWN, da International-RKO, que ainda conta com Frank Morgan e Anita Louise.

Um filme e um enigma

Laurenio LIMA
(Para o "D. P.)

O espectador desprevenido que vai assistir ao TRES HERDEIRAS encontra-se, de repente, com um enigma doloroso — este termo é exato — para a sua inteligencia e seu sentimento estetico.

A pelicula começa com uma referencia, marcada pela imagem e pela palavra, sobretudo pela palavra, a uma tradição dos Gaylords, que nunca vendiam suas terras. Tradição, por sinal preciosissima, de pouco mais de um seculo.

Diante desse valor em expoente, fica-se na certeza de que a trama da historia vai ser essas terras, mas não acontece assim. As terras estão ali como Pilatos no credo, para preencher qualquer coisa, sem nada adiantar.

Depois vêm as cenas da guerra com um bom final de sequencia — porque a imagem da morte de Mr. Gaylord é cinema. Mas esse final fica apagado no conjunto de coisas já vistas milhares de vezes de tal forma que dos choca e surpreende. Daí por diante o filme varia entre o teatro e a novela de amor de mau gosto.

Para que não se reclame a ausencia de tipos eles aparecem. Tão artificiais, tão "arrumados", que se espera, logo de inicio, façam o que fazem: nada. As tres Gaylords têm atitudes extranhas: reações aparentemente anormais, não obstante vê-se que intimamente são iguais a qualquer Smith, nem piores nem melhores ainda quando usem monoculos para conservar a calma, ou abandonem o marido na noite de nupcias. Nem mesmo as paixões e os gostos supostos extravagantes conseguem tirar a impressão de artificialismo das jovens.

O lobo de Wall Street, o "self-made-man" é tão artificial e inconvincente como as herdeiras. O pintor que pretende ser boemio não passa dum burguês com seus "hobbies" e sua norma de vida estabelecida pelo "Do and Don'ts".

A questão do menino é para atrapalhar. Não tem outra finalidade. Ele faz o papel de cupido na poesia arcadica. Cupido sem intensão está visto.

Diante de tudo isso é que surge o enigma. O espectador não sabe se ele é burro ou se o filme é que não presta. Sai desconfiado do cinema e prefere não falar na fita, porque não lhe parece possivel que com tantos artistas bons e com uma historia parecendo tão complicada faça-se uma pelicula pessima.

E' necessario grande esforço para libertar-se do complexo que lhe apavora. Respira, por fim aliviado quando alguem tambem mostra suas duvidas. Mas não ha duvida alguma.

TRES HERDEIRAS é ruim — e muito ruim, a despeito da propaganda, dos artistas, da historia, dos dialogos teatrais quasi infinitos, e até do grande numero de metros de celuloide gastos.

BILHETES AOS «FANS»

Jean Heather foi o nome cinematografico escolhido pela Paramount para Jeanne Hertherington, a "novata" que há bem pouco tempo era uma das aplicadas e estudiosas alunas da Universidade de Washington.

Miss Heather, atualmente sob contrato com a Marca das Estrelas, está trabalhando em duas importantes producões, "ALMAS EM FLOR" e "GOING MY WAY".

* * *

Bing Crosby apresentará pela primeira vez na tela as suas habilidades como jogador de golf.

O popular crooner que em tres anos consecutivos levantou o campeonato de "golf" de Lakeside, fará algumas demonstrações desse esporte em "GOING MY WAY", producão que está sendo agora filmada.

* * *

Richard Gaines, conhecido ator teatral da Broadway, inicia a sua carreira no cinema desempenhando o papel de "Norton" em "DOUBLE INDEMNITY", um empolgante drama que reune no seu cast os nomes de Barbara Stanwyck, Fred Mac Murray, Edward G. Robinson, Tom Powers e Fortunio Bonanova.

* * *

A Paramount contratou a dupla Johnny Mercer-Hrald Arlen para escrever as musicas que Betty Hutton interpretará em "DIVIDED BY FIVE", comedia esta que será filmada logo após a "loura incendiaria" terminar "Incendiary Blonde".

Shirley Temple, adorada por legiões quando criança, será mais querida, ainda, agora, quase mocinha. O Moderno está anunciando um cartaz que vai fazer as delicias do todo um grande publico, porque toda a gente deseja ver a nova Shirley Temple ou melhor conhecer Miss Shirley Temple nesse seu novo celuloide que foi editado pela Metro-Goldwyn-Mayer. O seu titulo, é "KATHLEEN"

Walter Sande, um jovem e vitorioso ator caracteristico, acaba de receber do produtor Mark Sandrich um convite para desempenhar um importante papel em "I LOVE A SOLDIER", pelicula de Paulette Goddard e Sonny Tufts, este ultimo a grande revelação de "A Legião Branca".

* * *

Depois de interpretar um sinistro papel em "Double Indemnity", Fred Mac Murray foi saquinhado com uma simpatica interpretação em "GIRL'S TOWN", comedia-musicada da qual ele é o unico personagem masculino.

Vai ser um desastre
TROCAR OS DIRETORES FAMOSOS DO CINEMA POR UM EXTRANHO DIRETOR DE TEATRO!

Poucos — talves nenhum cenario reuniu, numa filmagem, tão grandes e aplaudidos talentos da Setima Arte, como o de "Horas de Tormenta" (Watch on the Rhine), uma produção de H. B. Wallis para a Warter Bros.

Como ninguem ignora, Hollywood é a cidade dos cochichos, das intriguinhas... e nem p dia deixar de ser assim, sabendo-se que ali vivendo as mulheres mais formosas do universo! Por isso mesmo houve um "sum-sum" no estudio da Warner Bros, quando anunciaram que Herman Shumlin, um famoso diretor teatral, fôra chamado para dirigir os interpretes de "Horas de Tormenta".

Como? Foi a pergunta geral. Pois então, um estudio que tem Edmund Gouldinq, Michael Curtiz, Sam Wood e tantos outros magnificos "condutores" precisava de apelar para um diretor de teatro?

Ninguem acreditava, ninguem aceitava...E, o pior, todos resolveram tacitamente esperar o "homem de teatro" com um pé atrás. Que poderia fazer um homem de teatro num estudio cinematografico? Coitado! (houve até quem tivesse pena do infeliz). Vai ficar perdido nestas imensidões, tropeçando nestes dos emaranhados sobre o chão. Vai ser um desastre!

Nessa atmosfera surgiu Herman Shumlin!

Trazia, por sua vez, uma "cara fechada", um aspecto de nazista invadindo cidades indefesas. Cara quadrada, antiquados oculos de aros grossos, bigode cortado como escovinha para unhas, voz aspera...

O "sum-sum-sum" aumentou e ameaçou transformar-se em revolta geral.

Porém Shumlin falou. Pediu a cada um dos presentes, um conselho. Fê-lo com naturalidade, não com humildade. Explicou: Vocês devem saber mais do que eu. Apenas conheço mais do que vocês o romance, sua força emotiva, seu poder dramatico, porque fui seu diretor no teatro e, parece, a coisa andou ás direitas, dado que ainda está obtendo exito colossal. Porém nada entendo de cinema. As maquinas são incognitas para mim. Apenas o jogo de cena e o tom de voz, o gesto, o seguimento, ficarão a meu encargo.

Fisionomias se abriram. Fronts se desanuviaram. Shumlin era humano. Houve quem o achasse simpatico, bonitão, assim mesmo, com aqueles modos de elefante fantasiado de gente...

Shumlin esteve "presente" em todos os menores gestos e palavras do filme. Dirigiu cada polegada de filmagem com interesse infatigavel. Seu olhar frio tinha qaulquer coisa que acalmava seu gesto simples e executado na "hora H" tinha qualquer coisa que ajudava, que acertava...

Ao fim dos ensaios era amigo de todos e todos o queriam um bem enorme.

Bette Davis, terminada a filmagem, escrevia a sua particular amiga, Lillian Hellmann, estrêla da onde foi extrado o filme:

— Você tinha razão, Lillian. Shumlin é um grande diretor. Sabe o que deseja e nos faz sentir esse desejo em poucas palavras. E' um dos mais seguros com os quais já tive a felicidade de trabalhar.

E como Bete Davis, pensou tambem Paul Lukas, pensaram ainda Geraldine Fitzgerald, Lucile Watson, Donald Woods Beulah Bondi, Henry Daniel, etc.

E o resultado desa feliz reunião de talentos foi "Horas de Tormenta" ser o filme mais premiado de todos os tempos e, senão, vejamos:

1º premio, conferido pela Associação dos critico ade No. Yk. (Circulo Dramatico) como a melhor peça estreada em 1941, no palco e na tela.

A mesma Liga conferiu a Paul Lukas, por seu desempenho nesse filme, a Medalha de Ouro, pelo Melhor Trabalho do Ano.

O presidente F. Delano Roosevelt escolheu "Horas de Tormenta", como a peça que devia ser apresentada na Casa Branca ,em homenagem ás mais altas personalidades do Congresso.

Lillian Hellman, a autora do drama ganhou varios premios literarios de extraordinario valor academico.

Hermann Shumlin foi chamado a Hollywood, por ter conquistado o 1.º premio diretorial, dirigindo a peça teatral do mesmo nome.

A Academia de Artes e Ciencias Cinematograficas conferiu um "Oscar" a Paul Lukas, devido o seu trabalho em "Horas de Tormenta" e considerando, por isso, que ele foi o Melhor Ator do Ano.

Os dois tesouros de Jennifer Jones

Jennifer Jones, a suave mocinha de olhos e cabelos castanhos, que o mundo inteiro aplaude, guarda preciosamente não uma, mas duas copias de A CANÇÃO DE BERNADETTE, o famoso "bestseller" de Franz Werfel. E cada uma dessas copias tem para a pequena ex-atriz do "Little Theatre de Tulsa" uma significação super-especial.

Como todo o mundo sabe, Jennifer foi escolhida entre milhares de candidatas para o papel-titulo de A CANÇÃO DE BERNADETTE, realização da 20th Century Fox.

A primeira copia do livro, Jennifer recebeu-a como socia do Club Livro do Mês — e pela primeira vez, ao ler a novela, a moça sonhou com o desempenho do papel. Naquela época, já David O. Selznick descobrira suas possibilidades e a pureza sob contrato, porém ainda não fizera nem uma pequena aparição na tela.

A outra copia do mesmo livro chegou ás suas mãos meses mais tarde — depois de infindaveis e árduos testes e após longos meses de preparação, antes que o filme começasse a ser rodado com a propria Jennifer á frente de um impressionante elenco em que brilham os nomes de William Eythe, Vincent Price, Charles Bickford, Lee, J. Cobb e Gladys Cooper, sob a inspirada direção de Henry King. Sucedeu assim:

A's 9 horas da manhã, pouco antes de começar sua primeira cena, entregaram-lhe uma encomenda especial, contida num pequeno pacote, dentro do qual estava um exemplar de A CANÇÃO DE BERNADETTE, em cuja primeira página, lia-se: "Para Jennifer Jones, com meus sinceros votos pela sua Bernadette. Franz Werfel".

Sua escolha para o papel estava oficialmente, confirmada... Seu sonho era agora uma realidade...

E que os "sinceros votos" de Werfel foram plenamente atendidos, provam-no os retumbantes aplausos que lhe vêm sendo tributados por todos os publicos, e o "Oscar" que hoje orna um recanto de sua casa, tributo máximo que a Academia de Hollywood lhe conferiu, consagrando-a como a "melhor Atriz de 1943".

Heddy Lamarr, a cuja beleza o famoso Ed Sullivan já dedicou todos os adjetivos do Webster numa de suas colunas, numa cena de "SOL DE OUTONO" onde aparecem tambem Robert Young e Ruth Hussey. "SOL DE OUTONO" é uma realização da Metro-Goldwyn-Mayer e será exibida no proximo mês

Hollywood em ondas curtas

Popeye alistou-se nas forças armadas do Tio Sam! Jack Moore, o autorizado "porta-voz" do marinheiro mais famoso do mundo, acaba de ser engajado no exército norte - americano, encontrando-se atualmente num dos inumeros postos militares dos Estados Unidos.

A esposa de Jack —Mrs. Margo Mercen — é quem fala por Olivia Palito, a esqueletica paixão de Popeye.

* * *

Joel McCrea e Loretta Young acabam de ser reunidos pela "Paramount", no elenco de AND NOW TOMORROW, super-produção inspirada num romance da autoria de Rachel Field.

McCrea figurou recentemente em TRIUNF OVER PAIN, producão de Preston Sturges, na qual ele vive a figura do descobridor da anestesia.

JOSE' BANDEIRA DE OLIVEIRA
Advogado
Sala 6 — Jornal do Comercio

"MERGULHO NO INFERNO"
O FILME DO ANO

O Atlantico, tumulo de milhares de navios e uma das zonas mais ferozmente disputadas na Guerra Atual é o cenario de "MERGULHO NO INFERNO", o primeiro filme da luta sob os mares a ser produzido desde que a América entrou na Guerra, a pelicula que é a historia cheia de emoções dos homens que nos seus submarinos provocam a morte e destruição do inimigo...

Apresentando Tyrone Power na sua "performance" de despedida até o fim da guerra, a 20th. Century Fox não olhou despezas ao trazer para a tela em tecnicolor a emoção, aventura e perigo da vida a bordo de um submarino.

Num mar infestado, Power, um jovem oficial dirige os seus homens num ousado "raid" de comando. Enfrentam novamente a morte a bordo do peixe de aço perseguido pelas bombas de profundidade.

Operando na conhecida base naval em New London, Conn., onde uma grande parte do filme foi feita, estes homens combatem o inimigo sem descanso. Vivem exclusivamente para o seu credo.

Entretanto, há sempre tempo para alguns momentos preciosos e fugidios, — para o amor. E assim temos Anne Baxter ao lado de Tyrone Power, neste filme dinamico.

Dana Andrews que está á frente do elenco secundario é visto como o comandante de um submarino — um decidido e forte lobo do mar, saido das fileiras.

Que a pelicula era absolutamente autentica ficou assegurado logo do inicio quando se tornou conhecido que grande parte dela ia ser filmada na grande base submarina de New London, Conn.

Com a permissão oficial do Departamento Naval norte-americano, as gigantescas cameras de tecnicolor fotografaram o submarino Albacore onde tem lugar a ação do filme. Por meio de uma redoma de vidro, colocada no convés conseguiram-se varios efeitos cinematograficos completamente inéditos

O comandante M. K. Kirk Patrick, da marinha Norte-Americana, atuou como informante técnico deste soberbo filme, que estréia no dia 31 do corrente no cinema PARQUE, e que foi produzido por Milton Sperling e dirigido por Archie Mayo. O "cast" secundario inclue James Gleason, Dame May Whitty e Ben Carter.

Tyrone Power num momento dramatico de "UM MERGULHO NO INFERNO"

"Uma cena de "AQUILO SIM, ERA VIDA" o novo espetáculo musical da 20th. Century Fox com Alice Faye, John Payne, Jack Oakie e Lynn Bari, que o Parque está anunciando para amanhã. "AQUILO SIM, ERA VIDA", nos apresenta a vida e os costumes do velho e magnifico São Francisco da California, numa época galante, alegre, romantica da bela cidade do Pacifico. Inteiramente filmada em Tecnicolor

VIDA NOS CAMPOS

CRIADORES

O FARELO DE CAROÇO DE ALGODÃO E' O MAIS COMPLETO E O MAIS BARATO ALIMENTO PARA O GADO. EVITEM RAÇÕES DE CAROÇO. PREJUDICAM PELO EXCESSO DE ÓLEO INGERIDO

POUPEM E VALORIZEM OS SEUS REBANHOS ALIMENTANDO-OS COM FARELO DE CAROÇO DE ALGODÃO DA MELHOR QUALIDADE. INFORMAÇÕES COM

SANBRA

AV. MARQUÊS DE OLINDA, 133

FONES: 9087
9088
9236

RECIFE

DEPOSITOS EM:

GARANHUNS — CARUARÚ — ARCOVERDE

SEMENTEIRA IN-LOCO

Octavio Silveira MELLO
Agrônomo-Silvicurtor

(Para os "D. A.")

O interesse pela cultura de essencias florestais se acentua em todos os setores da atividade agricola brasileira. As solicitações continuas feitas ao Serviço Florestal, para o fornecimento de mudas, sementes informações tecnicas sobre o processamento de tais culturas é bem um indice de que a conservação e o desenvolvimento do patrimonio florestal indigena entrou decisivamente nas cogitações dos nossos agricultores que procuram por todos os meios, restaurar as áreas devastadas, quando não mesmo o estabelecimento de novos massiços de arvores de grande porte.

A todos esses expontaneos colaboradores do seu programa de trabalho, o Serviço Florestal atende, com a maior presteza e solicitude, fornecendo-lhes os elementos precisos para que se processem com inteira regularidade as atividades que visam não só a restauração de novos bosques cuja utilidade não é preciso enarecer.

Entretanto, os óbices resultantes da situação que atravessamos, agravados por dificuldades outras, algumas mesmo de carater tecnico, induziram o Serviço Florestal a modificar certas normas que vinha adotando, sem que isso, resulte, de qualquer maneira, em prejuizo do objetivo colimado.

De fato, o programa que o Serviço Florestal vem de traçar em nada afeta o desenvolvimento dos trabalhos de restauração das florestas e o replantio intensivo de essencias florestais recomendadas pelo alto valor economico. Pelo contrario, ele visa incrementar ainda mais esse trabalho, pondo ao alcance dos fazendeiros todos os elementos que se fizeram necessarios para que as culturas se organizem e se desenvolvam com inteiro exito.

Trata-se apenas, de restringir a pratica da distribuição de mudas, ainda pequeninas, repicadas em caixas.

Aliás, esse sistema, já hoje quase obsoleto, vinha apresentando uma serie de inconvenientes de ordem tecnica, aliada ás dificuldades de carater financeiro.

Não é segredo que esse processo de distribuição de mudas, está sujeito a grande numero de contratempos — falta de assistencia, longas distancias a percorrer, etc., — que redundam no sacrificio de uma percentagem desconcertante de plantas que se perdem. Acrescente-se ainda as partidas que ficam longo tempo nas estações de estradas de ferro, sem serem retiradas a tempo, os pedidos que são feitos apenas num momento de entusiasmo passageiro ou por simples vaidade, e que o Serviço Florestal atende com a mesma costumeira boa vontade e ter-se-á de pronto os elementos para atalhar-se do grande prejuizo que isso representa em trabalho que poderá ser melhor aproveitado.

Acrescente-se ainda o preço das caixas de embalagem, hoje exorbitante, as dificuldades quase inanaveis dos meios de transportes que nos assoberbam no momento e ter-se-á a justificativa clara para a nova orientação que vai ser adotada no desenvolvimento da campanha pelo reflorestamento das nossas terras.

A nova orientação adotada visa substituir a distribuição de mudas pela organização de sementeiras no proprio terreno dos interessados.

Assim, com os conselhos e ensinamentos ministrados pelo Serviço Florestal, que não nega até o concurso dos seus tecnicos á direção dos trabalhos quando o reflorestamento abrange uma área maior (Artigo 7.º alinea f), do Reg. do Serviço Florestal, vai-se generalizando a pratica das sementeiras "in-loco", destinadas a prestar relevantes serviços á causa do reflorestamento.

Seguindo esta orientação, removem-se os inconvenientes criados dos transportes, muitas vezes longos e que não raro redundam num sacrificio enorme de pequeninas plantas.

Aliás a organização dessas sementeiras pelos tecnicos do Serviço Florestal apresenta a vantagem, deveras apreciavel, de difundir num grande circulo em derredor, os conhecimentos indispensaveis para que elas se realizem com regularidade e sejam conduzidas a um exito completo.

Em pouco tempo teremos bem vulgarizada, por um largo raio de ação, a tecnica aconselhada para essa pratica agricola, marco inicial dos trabalhos e o fator primordial do seu sucesso, pois sem muda fortes e boas redundarão inuteis todas as tentativas para a cultura das essencias florestais.

Assim o Serviço Florestal, fiel ao seu programa, vai restringindo a distribuição de mudas, enquanto procura desenvolver a distribuição de sementes.

Essa nova praxe, já experimentada, vai sendo bem aceita pelos proprietarios, como atesta a larga procura de sementes que o Serviço Florestal atende com solicitude.

Apesar disso serão mantidos nas diversas dependencias do Serviço, os canteiros de mudas que continuam sendo ativamente trabalhadas, principalmente os que abrigam essencias florestais mais valiosas.

GRATIS! peça este livro

ENVIE UM CRUZEIRO EM SELOS PARA O PORTE POSTAL
USINAS CHIMICAS BRASILEIRAS LTDA
CAPITAL JABOTICABAL EST. S. PAULO

O CRAVEIRO DA INDIA

Fôlhas, flores e frutos, do cravo aromaico

O craveiro da India ("Eugenia Caryophyllata") é uma arvore da familia das Mirtáceas e que atinge a 15 metros de altura. Suas folhas assemelham-se ás do loureiro.

O cravo é o botão da flor, colhido quando as pétalas se acham soldadas em redor do cálice. Encerra uma essencia aromática agradavel, usada como condimento e tendo ainda propriedades antisépticas e analgésicas aproveitadas na arte dentaria.

O craveiro exige clima tropical; calor e umidade. Na Baía, nos municipios de Valença, Taperoá, Catrú e Una, esta especie está sendo cultivada com exito, existindo até premios instituidos pelo Estado para sua cultura.

Os terrenos úmidos, bem drenados, são muito convenientes. Nada de agua estagnada. Sólos argilosos com bom escoamento são recomendaveis.

No preparo do sólo, atender a que as covas sejam amplas e bem preparadas, na distancia de 10 metros.

O craveiro reproduz-se por sementes e, especialmente, estacas. As mudas de estacas ou sementes ficam no viveiro até terem 70 centimetros de altura e então vão para o lugar definitivo

Durante a estadia no viveiro requerem sombreamento e quando transplantadas não o dispensam durante algum tempo.

Não descurar da sombra nos primeiros tempos. A póda não é recomendada.

Colhem-se os botões quando eles ostentam a coloração vermelha. Colhe-se a mão, duas vezes ao ano. Sob as arvores grandes, estendem-se esteiras ou lençóis, e com varas, bate-se moderadamente, caindo assim os botões, futuros cravos. A arvore inicia a sua produção aos seis anos e dura mais de meio seculo.

Cada craveiro póde fornecer um quilo e até mais, em terras ricas ou bem adubadas póde-se colher 10 vezes mais.

O cravo, após colhido, deve ser posto ao sol para secar ou então vai para estufas. Calcula-se que na secagem percam 60 por cento do peso. E' uma cultura compensadora.

No Norte do Brasil usam como sucedaneo do cravo, a casca duma arvore nativa chamada "pau-cravo", "cravo do mato", ou "craveiro do Maranhão" (Dicypellium cariophyllatum") lauracea que chega a atingir 30 metros de altura. Já se exportou esta casca.

A cultura desta arvore é tambem aconselhavel.

O povo tambem dá o nome de cravinho do mato" aos botões florais de uma lauracea indigena, conhecida por "craveiro da terra" (Pseudocarvophyllus sericesu") utilizado como "condimento".

E. S.

MAQUINA DE ESCREVER, SOMAR E CALCULAR

Sua maquina quebrou-se?

Está suja?

Telefone para o numero 2030 ou mande suas ordens para Aldem L. Barreto.

RUA VELHA N. 321

Transformação de 1$000 para Cr$ 1,00 nas maquinas de somar e calcular. Trabalho garantido.

CLUBES AGRICOLAS E «HORTAS DA VITORIA»

Desde 1940 vem o Serviço de Informação Agricola estimulando, em todo o pais, a organização de clubes agricolas, reunindo e orientando as nossas professoras publicas para uma das obras mais bonitas que já se realizaram, entre nós, para mostrar ás crianças brasileiras que é na terra que está o nosso destino e a nossa felicidade e não nas ruas asfaltadas das cidades do litoral

Sem recursos orçamentarios para isso, além de Cr$ 30.000,00, atualmente, para a aquisição de sementes, já conseguiu o S. I. A. instalar quasi 1.000 clubes agricolas escolares no interior, para o que tem tido a inestimavel colaboração das professoras primarias — muitas empregam parte dos seus minguados vencimentos no custeio dos clubes — e de alguns órgãos do Ministerio da Agricultura, particularmente da Divisão de Fomento da Produção Vegetal e do Instituto de Ecologia e Experimentação Agricola.

A criação da Legião Brasileira de Assistencia e a sua iniciativa das "Hortas da Vitoria" trouxe novo estimulo a campanha dos clubes agricolas escolares, daí nascendo uma articulação entre a L. B. A. e o S. I. A., com resultados cada vez mais proveitosos. Apreciando essas campanhas e sabendo das vantagens que advirão para o povo com seu incremento o governo deveria desdobrar o movimento dos clubes agricolas e "hortas da vitoria", assegurando-lhes resultados mais amplos, mais positivos. Assim, poderiam a L. B. A. e o S. I. A. estender a todo o Brasil a organização de "hortas da vitoria" e clubes agricolas escolares, realizando ainda com maior eficiencia os cursos de monitores agricolas que lançaram em 1943. O maior apoio do Ministerio da Agricultura faria cessarem as dificuldades que têm impedido o progresso dos clubes agricolas e livraria as nossas professoras de comprarem regadores e enxadas para os seus alunos.

M. V.

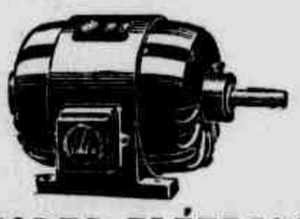

MOTORES ELÉTRICOS "LILLA"

Trifásicos - de 1/2 a 5 H.P.

Fábrica de Máquinas LILLA & IRMÃOS
Fundada em 1918

R. Piratininga, 1037 - Caixa, 230 - S. Paulo

OUTROS PRODUTOS "LILLA": Torradores, moinhos e elevadores para café. Engenhos para cana. Máquinas elétricas para picar carne. Enchedeiras para linguiça e outros produtos. Bombas elétricas, a vento e manuais para água. Máquinas, ingrediente e toguetes para matar formigas. Quebradores de carvão para gasogênio. Descascadores de amendoim. Cortadores de forragem. Discos para Moinhos. Rodas de borracha para caminhos de armazem. Moinhos de rosca e cilindros para padarias, fábricas de macarrão, pastelarias, etc.

NOTAS E INFORMAÇOES

ESTRUME DE AVIARIO

O estrume do aviário, o excremento das aves, é de grande valor para adubar o jardim ou a costumada horta que os criadores teem anexa a seu aviário.

A maneira mais proveitosa de guardá-los, seria um barril colocado debaixo de um pequeno rancho. Para tirar o melhor proveito de tão precioso adubo, aconselhamos que ao despejar uma camada de estrume tome o cuidado de cobri-lo com um pouco de terra; isto para evitar que se evapore o amoniano e nitrogênio.

PEQUENOS CUIDADOS PARA GRANDE RESULTADOS

A maioria do nossos criadores ainda não está suficientemente compenetrada de que os pequenos cuidados (julgados levianamente desnecessarios) que se tem com os animais só podem reverter em beneficio para o proprio criador.

Assim, por exemplo, a distribuição de rações á hora certa o exame atento do rebanho para verificação precóce de qualquer anormalidade, a sombra nos pastos, para abrigo dos animais nas horas de calor mais intenso, são pequenas coisas ao alcance de qualquer um, mas que dão excelentes resultados, logo viziveis pelo aumento da produção.

O BRASIL E A SEDA

Em trabalho recentemente publicado, diz o agronomo Celso Freitas de Souza, diretor do Serviço de Sericicultura do Espirito Santo:

"O brasileiro, embora não possuindo um padrão de vida tão elevado quando o do norte-americano, já pódo ser considerado um bom consumidor de sêda e, com o correr dos anos, com a melhoria das nossas condições economicas e sociais, passaremos sem duvida á categoria de ótimos consumidores.

Entretanto, a nossa produção de sêda é pequena; pelos ultimos dados estatisticos, não chegamos a produzir 8 % de nossas necessidades". Basta isso para evidenciar as enormes possibilidades de mercado para a sêda. Sem falar na exportação, precisamos ainda de de produzir muita sêda, só para satisfazer os 92 % restantes das nossas necessidades atuais, libertando-nos da importação de um artigo para cuja produção o nosso país apresenta condições excepcionais.

* * *

Na organização de uma horta, deve-se dar preferencia ás variedades de alface que formem "cabeças" bem fechadas, firmes, emitindo dificilmente suas inflorescencias. Há variedades que dão bem durante, todo o verão com a condição de a regarmos abundantemente todos os dias, e mesmo varias vezes diariamente.

A plantação deve ser feita em lugar abrigado dos raios do sol do meio dia.

* * *

Para desmamar os leitões a porca e que deve ser retirada; não convém proceder da maneira inversa. Assim os leitões podem continuar no mesmo lugar em que estão acostumados.

CORRESPONDENCIA

TERRENO PARA MANDIOCA

Sr. Paulino Paixão Sobrinho — No "Manual da Mandioca", edição de "Chacaras e Quintais", de São Paulo, o agronomo João Candido Filho, catedratico da Escola Nacional de Agronomia, dá as seguintes instruções:

"Terras fôfas, frescas, férteis, algo inclinadas e bem expostas ao sol, são as que melhor se prestam á cultura da mandioca. Tratando-se de uma planta de raiz carnosa é natural que exija terra solta, para melhor desenvolver seu aparelho radicular. E' por isso mesmo que ala dá preferencia ás terras em que predomina a areia ou as perfeitamente mobilizadas pelo arado.

Não quer dizer com isso que a mandioca produza mal em outras terras; nesse sentido verifica-se que os proprios sólos argilosos quando bem preparados podem adaptar-se á cultura em questão.

A par da riqueza da terra, o que a mandioca deseja é encontrar facilidade no crescimento e engrossamento de suas túberas. Não se compreende mesmo que plantas dessa natureza consigam produzir abundantes e volumosas raizes quando estas encontram dificuldades em penetrar nas camadas do solo ativo.

O fato de a porosidade constituir condição muito favoravel ao franco crescimento das raizes carnosas, explica o exito da cutura da mandioca em terras de areia onde outras plantas dificilmente vegetam, assim como nos terrenos de campos nativos, pobres de humus, de ácido fosfórico e de cal.

Com ciclo evolutivo relativamente longo, ela aproveita mais do que qualquer outra planta a terra onde se radica e produz, mesmo nesses sólos pobres, rendimento de cerca de 20.000 quilos, por hectare, sem concurso de qualquer espécie de adubo. Não resta duvida que isso constitue verdadeiro privilégio da mandioca, pois não se conhece outra planta cultivada tão rustica e capaz de vegetar normalmente em teras magras e quase improdutivas das nossas extensas savanas.

Se o arroz é considerado o tesouro das baixadas, a mandioca constitue, sem duvida, a riqueza dos nossos campos gerais, formados geralmente de terras silico-argilosos ou francamente arenosas. O gráu de porosidade e permeabilidade explica em parte as condições relativamente boas aí encontradas pela mandioca.

Os terrenos das baixadas frequentemente úmedecidos, são improprios para essa planta; tais terras, além de muito ácidas, causam não raro o aparecimento das raizes. Para se tornarem em condições de bem produzir, necessitam drenagem e farta adubação com cinza e cal.

O enxugo do sólo e a aplicação deste ultimo corretivo imprimem ás teras de banhados uma série de boas qualidades, que as tornam excelentes a qualquer cultura anual, desde que seja adaptada ás condições locais.

As terras de matas recem-desbravadas em geral dão enorme produção, mas como, em regra não são mobilizadas pelos arados, a colheita aí se torna realmente dificil a não ser que se trate de sólos francamente arenosos.

As terras roxas apuradas, apesar de bem providas de argila, prestam-se muito bem á cultura da mandioca. As terras roxas misturadas e e as arenosas vermelhas em matas ou em capoeiras são magnificas para essa cultura.

Póde-se dizer, de modo geral, que a não ser em sólos úmidos e ácidos, a mandioca prospera em qualquer tipo de terra, constituindo mesmo riqueza nas terras magras de campos e de sapezais. Todavia, as colheitas mais abundantes são obtidas nos sólos férteis, frescos, bem mobilizados e francamente batidos de sol".

BALANÇAS SANTO ANTONIO

para

vagões
caminhões
animais vivos
armazens
balcões
laboratorios
sistemas automaticos, centecimais, decimais e romanos.

Agente
E. Osorio de Albuquerque
Aurora, 203 — Fone, 2710
RECIFE

Pecticina de laranjeira

Amaro Henrique de SOUZA
Tecnologista

(Resumo da conferencia realizada no Instituto de Oleos, em 7 de junho corrente)

Na introdução do seu trabalho, o A. ressalta o valor de certas matérias primas de origem vegetal, que quase sempre se transformam em produtos de alto custo. Focaliza, então, a laranja e destaca os seus principais sub produtos: pectina, oleo de epicarço e semente, vinho e celulóse. A seguir, faz um esboço historico da pectina.

Relata os primeiros estudos feitos por Braconnot, em 1825, sobre essa subatancia glicidica, os de Fremy, Bertrand, Malléve, Vauquelin, Poumarède, Figuier, Scheibler e outros autores. Dada a grande semelhança das substancias pecticas com outras mucilagens vegetais, classes das gomas, e com as pentosanas, hexosanas e hemiceluloses, v. Lippmann, Wohl e v. Nissen, A. Herzfeld, oileas e Thoni de Haas escreveram varios trabalhos sobre esse assunto. Ehrlich elaborou importantes trabalhos sobre a pectina, tendo Bridel, em interessantes conferencias, ressaltado os feitos daquele sabio.

Obtenção da pectina — Antes de entrar propriamente em seus estudos sobre a extração da pectina da laranja, o A. cita os trabalhos de Bourquelot, Hérissey, que verificaram ser possivel a obtenção da pectina da cenoura e beterraba, com o emprego de água fervente ou acidulada e aquecida a 30º-90º.

Gerritz, partindo maçãs em fatias e macerando-as em solução de ácido clorídico a 0.5 %, obteve uma solução grossa e viscosa de pectina, de cor verde clara, após muitos dias de maceração.

O dr. Amaro, tambem, focaliza o método de Rojahn e Giral para a extração da pectina da casca do limão, e de Cloris e Liot referente ao pé de genciana. Finalmente, entra em seus estudos. Depois de uma série de considerações, conclue o seguinte, método para a extração da pectina da laranja, de sua autoria:

Tomar 1 quilograma do bagaço de laranja, se ma camada externa (epicarpo), que é rica em óleo, e passar em maquina para reduzi-lo a pasta. Introduzir este material num balão "Pyrex" e agregar 3 litros de água acidulada a 0.2 cm3 %, com acido clorídrico puro.

Agitar fortemente, arrolhar com algodão grosso (em rama) e passar o balão para uma autoclave. Elevar a temperatura a 110º C e mantê-la por 30 minutos. Quando a mistura do balão estiver com uma temperatura suportavel, passá-la em papel de filtro grosso. Lavar o resíduo com água quente por 4 vezes. Reunir todos os liquidos filtrados e concentrar em vácuo a 40º C, até consistencia xaroposa. Precipitar, em seguida, com excesso de álcool etilico a pectina.

Rendimento; 12 a 16 g % na matéria sêca.

A seguir, o A. chama a atenção para a qualidade do bagaço que servirá para a obtenção da pectina. O mesocarpo deve ser recente sem nenhuma fermentação. Esta, causa um produto de mau aspecto (escuro).

A proposito, cita os seus estudos feitos sobre a "diástase" pancreática" e "papaina", que perdem a sua ação catalitica, quando atacadas pelas bacterias fermentativas do ar.

Ensaio da pectina — Para o ensaio rápido das pectinas, o A. transcreve uma técnica de Gerritz, que é a seguinte:

Tomar 1 g. de pectina sêca e dissolver em 100 cm3 de água que contenha 65 g. de sacarose o 0.5 g de ácido citrico. Levar, a seguir, a mistura ao fogo a manter em ebolição por vinte minutos. Após o resfriamento, deve formar-se uma geléia.

Composição quimica — Sobre a constituição das pectinas, que se acha perfeitamente conhecida com os trabalhos de von Fellenberg, Ehrlich e seus colaboradores, Marc Bridel, etc., o A. faz longa exposição.

A pectina, sendo um produto de hidrólise da pectose, se desdobra em ácido péctico, arabinose, álcool metilico, ácido acético, ácido tetragalacturônico e galaturônico, por uma digestão acentuada.

Sobre a aplicação das pectinas — E' muito vasto emprego pectinas: nas confeitarias, industrias de lacticinios, na Terapeutica, etc. Na Rússia, é imenso o consumo da pectina sob a forma de cóla, em substituição as de origem animal. A pectina aí é obtida como sub-produto na industria açucareira.

Pectato de sódio fibroso — Embora o assunto principal do seu trabalho estivesse ligado á pectina, o A. relata um outro importante sub-produto da laranja — o pectato de sódio fibroso, hoje, muito consumido nos Estados Unidos como substituto do azar-azar, oriundo do Extremo Oriente. Baier e Wilson (Industrial and Engineering Chemistry — vol. 33, n. 3, 287-291, 1941), fizeram um trabalho sobre a obtenção desse aspecto, que está sendo usado nos institutos bacteriológicos norte-americanos.

Conforme já foi verificado (Science, vol. 97, 428, n. 2.523) a maioria dos germes semeados no pectato cresce sem produzir liquefação. Os que agem hidrolisando essa gelose oferecem um carater diferencial entre eles.

Eis aqui alguns germes que crescem bem, sem liquefação: estafilococos, coli, proteus, salmoneias, etc. Crescem liquefazendo o meio: bacilo "subtilis" e "sporosarcina ureae". O pectato de ódio fibroso já se encontra a venda nos mercados norte-americanos. Antes de ser usado o pectato comercial deve sofrer uma purificação, cuja técnica é a seguinte: suspender o produto em alcool a 60º, ajustar o pH Já 7.5 com hidrxido de sódio, filtrando o soluto a seguir. Secar em vácuo a 60º C e depois usar.

NÃO SE ADMIRE das transformações prodigiosas que se operam no aspeto físico e no ânimo das mulheres que usam Oforeno. Nisso não há milagre algum, pois está cientificamente provado que, livrando-se da *deshormonização*, a mulher adquire nova vitalidade. Proteja, também, a sua saúde, a sua mocidade e a sua beleza, contra os maléficos efeitos da falta de hormônios, usando Oforeno — A notável fórmula do Prof. Fernando Magalhães. Combatendo a causa do mal, Oforeno a livrará das regras dolorosas, escassês ou excessos de regras, enfim, de todos os distúrbios femininos. Comece a usá-lo sem demora.

Como conservar Beleza e Mocidade — Combatendo a deshormonização!

Eis o titulo do interessante livreto que lhe será remetido *inteiramente grátis*. Para recebê-lo, envie devidamente preenchido o coupon para a Caixa Postal 3004-S. Paulo.

Nome .....
Endereço .....
Cidade ..... Estado .....

TER UM FILHO ROBUSTO

Será a maior felicidade de sua vida!

A senhora, como todas as mães, anseia por um parto feliz e quer preparar seu organismo para o sublime mistêr de dar ao mundo um ser robusto, alimentando-o com o proprio leite. Gravidina lhe proporcionará esta incomparavel felicidade! Gravidina fornece ás parturientes elementos ricos de propriedades nutritivas, promovendo um parto feliz e facil. Após o parto, Gravidina reconstitue rapidamente as forças.

GRAVIDINA

O REMEDIO PARA ANTES — DURANTE E DEPOIS DO PARTO.

PARA A MULHER NO LAR

AS BLUSAS...

— e estas de mangas compridas são imprescindiveis no guarda-roupa feminino, e pela beleza moderna dos vaporosos "jabots"

Para a sua filhinha

BARBARA BELL

Aqui está um "jogo" encantador para a sua filhinha brincar na praia, ir ao jardim da infancia, passar o dia inteiro, enfim. O lindo bolero que aparece no alto da gravura é muito facil de fazer e protegerá os ombros da menina. As calcinhas, ajustadas á cintura por dois elásticos laterais, são do mesmo tecido. (Exclusividade dos "D. A.")

VICTOR DO ESPIRITO SANTO
BENEDITO CALHEIROS
BONFIM
FERNANDO GOMES
Advogados
Rua Araujo Neto Alegre 70
Rio Fone 43-5071

Bolsas de pano

Descobrimos uma a tendencia para as bolsas modernas, renovadas por outros materiais

As bolsas de pano estão no auge este ano, realizadas quase sempre em estilo drapeado. Outras, em estilo americano longas e estreitas apresentam franzidos suaves, recolhidos por prendedores de metal ou ambar. Outras, ainda, trazem broches dourados, ou de pedras, ou um motivo em "marquisitas", o que lhes dá um aspecto mais fino

Criando a criança

Conselhos do Departamento da Criança, dos Estados Unidos, adaptados para o Brasil

EXCLUSIVIDADE DOS "D. A."

COMO O MEDICO JULGA DA CONDIÇÃO FISICA DO BEBE'

A condição fisica do bebé é mais exatamente determinada po meio de um exame feito pelo medico, o qual tomará em consideração, não somente a altura e pero atuais, senão tambem a proporção do aumento do peso e altura.

Ao fazer o exame fisico, o médico despe o bebé completamente, pesa-o, mede a sua altura, examina a cabeça, os olhos, os ouvidos, o nariz, o pescoço, a boca, as gengivas, os dentes, a lingua, a garganta, as glandulas, o coração, os pulmões, o abdomen, os órgãos genitais, as costas, os braços, as pernas, os pés, os ossos, a pele e a postura (se o bebé já tiver idade suficiente para ficar de pé). O médico tambem verificará a firmeza dos tecidos, a côr da pele e das membranas mucosas, bem como a atividade do bebé e a presença ou ausencia de defeitos ou doenças.

O medico então chegará a concluir se o bebé está aumentando devidamente de peso ou não. Há variações distintas entre os pesos de diferentes crianças sadias da mesma idade, e não é possivel estabelecer um padrão satisfatorio de quanto devam pesar os bebés e mesmas e determinadas idades. A raça e o sexo afetam a estatura e o peso, e a hereditariedade é um fator importante. O filho de pais altos e magros tem o corpo diferente do corpo de filhos de pais baixos e gordos. A circunstancia importante que se deve determinar é que o beé aumenta regularmente de peso. O aumento médio de 120 a 240 gramas por semana durante os primeiros seis meses e de 85 a 140 gramas por semana durante os segundos seis meses, pode considerar-se satisfatorio. O "aumento" de peso é o melhor indice, tomado isoladamente, do bem-estar fisico durante o periodo da infancia.

SIMPLICIDADE

São dois conjuntos de corte novo chique. Neles os decotes aparecem altos, e as saias ligeiramente ampliadas por pequenos franzidos. Em um a nota decorativa são grandes botões. No outro a jaqueta ligeiramente cingida, apresenta uma moderna pala e bolsos aplicados

A experiencia ensina

ACONTECE, ás vezes, sem justificação, que o leite coalhe, e sem que esteja azêdo. Aproveite-o, obtendo um saboroso creme. Assim: escorra, e a este coalho que fica como queijo, junte açucar suficiente para adoçar, casca de limão ralada, canela em pó, uma pitada de sal, ou manteiga salgada, gema de ovo e a clara batida em neve. Bata bem para ligar os elementos, e acrescente um pouco de farinha de maizena diluida em agua ou leite. Misture bem e leve ao fogo para engrossar.

Quando uma caçarola queima, que pega no fundo qualquer coisa que se cozinha, polvilha-se a mesma com soda, deixando-se assim ficar por algum tempo. E' com facilidade que se limpa depois.

A maçã é das melhores frutas, porque é nutritiva, refrescante e aperitiva. Cozida, ela é considerada excelente contra as afecções gástricas e intestinais.

A laranja, como o limão, contem vitaminas, as indispensaveis ao desenvolvimento das crianças e nutrição das pessoas fracas. Tão boa, tão recomendada pelos medicos, é esta a sua composição: 90 por cento de agua; 45 de açucar; 1 de hidrato de carbono; 2,5 de acidos; 0,7 de albuminas; 0,5 de minerais e 1 de celulose.

AS MAES não devem aceitar os conselhos de pessoas que se julgam muito entendidas em cuidar de crianças, e somente deverá ser seguida a orientação do médico especialista. Procure sempre obter conhecimentos seguros que lhe habilitem a dar a seu filho uma educação capaz de assegurar-lhe uma vida feliz no presente e no futuro. Os hábitos formados nos primeiros anos de vida têm uma influencia decisiva no futuro do individuo. (D. N. C.)

drolato de rosas — 25,0; Tintura de benjoin — 1,0.

São os seus cuidados, para todos os dias, sem esquecer, é claro, a vigilancia ao estado geral da saude.

A clara de ovo, batida ou não, com um pouco de limão, é uma boa máscara.

De acordo com os imperativos da razão, da ciência e do bom senso

N.º 1: Regras abundantes, prolongadas, repetidas, hemorragias e suas consequências.

N.º 2: Falta de regras, regras atrasadas, suspensas, deminuídas e suas consequências.

CORREIO

CONSULTAS e CONFIDENCIAS

Analisemos os casacos para este inverno:

Marcam-se por uma linha jovem e esbelta, e pela tendencia de côres bonitas e ás combinações de coloridos, com efeitos diversos.

Entanto, o preto continúa na vanguarda da preferencia que lhe dá a elegante para o seu casaco de inverno.

Esses casacos pretos, adornam-se com bandas de veludo, com formosos e sóbrios bordados com estreitos galões, ou com motivos outros, aplicados, que lhes dão distinção.

Os casacos tipo esporte, rêtos e soltos, não resta duvida que são os preferidos, para o passeio, para o esporte, para atividades outras.

São trabalhados em belas telas de lãs, e, quando preto, com gola, lapêlas e botões de veludo, o que faz desses casacos o complemento ao vestido mais "toilette", para a tarde e até para a noite.

Neste estilo, para o dia, em lã azul marinho, escuro, é prático um modelo que se adorna com gola e lapêlas em gris claro, e que abotôa com três grandes botões, de fantasia, no mesmo tom gris, botões dispostos, tambem, no canto do grande bolso.

As guarnições de péles nos casacos atuais são muito usadas e exploradas originalmente, pois dão á indumentaria um encanto novo, tais essas bandas estreitas de péles finas, que assinalam alguns recortes de detalhe, ou que se incrustam nas lapêlas.

De encantadora simplicidade, e elegantissimos, são esses outros casacos em grossa lã, em côres claras, talhados, e que prendem na frente, desde a gola á ròda, com uma fileira de botões de azeviche, em originais casas com ribetes negros, de verniz, dispostas em sentido oblíquo.

No mesmo sentido, fazem-se os bolso, um sobre o busto, e os dois outros sobre as cadeiras.

Um modelo neste estilo assim se decreve:

Em lã "beije", com ombros bem largos, fechado desde cima com modernos botões quadrados de azeviche.

De muita distinção é o conjunto que se compõe de vestido, de corte simples, em veludo preto, acompanhado de capa do mesmo material e que mal cobre as cadeiras. "Soutache" negro marca a beira da gola e das lapelas.

Proteja a beleza natural da sua pele com LEITE DE COLONIA

Quando aparecerem manchas, sardas e espinhas na sua cutis, não lance mão de artifícios em demasia para escondê-las. Corrija essas imperfeições com Leite de Colonia. Leite de Colonia protege, limpa, alveja e amacia a pele. Além de remover manchas, sardas, espinhas e outras erupções da cutis, Leite de Colonia protege êsse adorável viço jovem do seu rosto, mantendo-o sempre imaculado. Use-o também como base do seu pó de arroz predileto.

Conserve imaculado esse adoravel viço jovem do seu rosto!

Leite de Colonia

J.W.T.

Noticias da moda

REGINA — (Recife):

"corro para você"...

Neste refugio v. encontra estes ensinamentos: A pele se transfigura em cada dia e nessa transfiguração é possivel estimulá-la, tornando-a suave, radiante... O principal é a limpeza, sem esquecer nunca, antes de dormir, livrar os poros do pó de arroz, do rouge, da poeira... Com agua e sabão, os elementos melhores, porque agem como antisético, v. deve fazer esse cuidado. E de vez em vez complete-o com o auxilio de um creme, estendendo-o por sobre a pele, em movimentos suaves, para cima. Depois, tire o creme, utilizando um papel de seda ou um pano macio, sempre muito limpo. Passe, então, um algodão molhado em agua fria, ainda para tirar o creme do rosto. E' um processo mais apurado de limpeza.

Esses cravos, retire-os untando o rosto com oleo de amendoas doces, massageando levemente, e, por fim, banhando com agua quente, mesmo pondo compressas de agua quente. Extraida, lavado o rosto com agua fria, passe um algodão com a mistura de agua oxigenada e alcool, partes iguais.

Este é o creme seu para fazer em banho maria e que é um creme ótimo, quer para a limpeza, quer para a nutrição e conservação da pele:

Cera branca — 7,0; Oleo de amendoas — 75,0; Parafina — 7,0; Espermacete — 10,0; Hidrolato de rosas — 25,0; Tintura de benjoin — 1,0.

—CARNE EM CONSERVA SWIFT!

Preparada por processo rigorosamente higiênico, com carne da melhor qualidade, criteriosamente selecionada, a Carne em Conserva Swift é saborosa, nutritiva e essencialmente prática.

Graças aos cuidados de preparação com que é fabricada, permite improvisar, ràpidamente, refeições deliciosas e suculentas.

Experimente a receita ao lado e tenha sempre em stock Carne em Conserva SWIFT!

PRODUTO DA
Swift do Brasil
NA MAIS DE UM QUARTO DE SÉCULO DISTRIBUIDORES MUNDIAIS DE PRODUTOS BRASILEIROS

GRÁTIS! 1-EEEB-44 9

Para receber o Livro de Receitas Swift, preencha êste coupon, junte 5 rótulos diferentes de produtos Swift, e envie tudo aos Agentes da Cia. Swift do Brasil, S. A., Ayres Sôa & Co., Caixa Postal, 197 - Recife.

NOME .....
RUA .....
CIDADE ..... ESTADO .....

Amanhã o inicio das olimpiadas dos estudantes secundarios do nordeste

Insustentavel a posição do America

O Esporte vai lutar para fazer cair o ultimo invicto do ano

PERICLITANTE A INVENCIBILIDADE DO AMERICA — A linha média do gremio alvi-verde, composta por Pedrinho, Capuco e Rubens que terá um trabalho dificil esta tarde. (Foto DIARIO DE PERNAMBUCO)

Esporte e America credenciados no primeiro posto da tabela do campeonato, ambos invictos, juntamente com o Nautico, aparecem no cartaz esportivo da cidade para uma porfia sensacional na tarde de hoje. Mais do que nunca rubro-negros e alvi-verdes necessitam de um triunfo para prosseguirem cotados ao titulo maximo do futebol pernambucano. Só olhamos para as atuações dos contendores desta tarde nos jogos deste ano, vemos claramente que não há superioridade de nenhum deles. Uma diferença apenas separa o Esporte. Enquanto os alvi-verdes mantêm o titulo de invictos, particularidade que lhes garantiu o titulo de campeões do primeiro turno, os rubro-negros perderam um jogo e tambem o titulo. Portanto, o America perdeu dois pontos este ano e o Esporte ostenta tres pontos perdidos.

Este equilibrio mantido entre os velhos rivais, desde o inicio do campeonato torna a luta de hoje titanica e empolgante. Se o America possue um conjunto superior fisicamente o Esporte suplanta-o em entusiasmo e combatividade. Aquela diferença de um ponto poderia ter sido para qualquer dos dois. Ademais, verifica-se que as disputas entre os adversarios desta tarde, sempre figuraram no cartaz dos campeonatos como prellos equilibrados e dificeis de prognosticos. Então, a representação americana foi vencida mais de uma vez, em circunstancias duvidosas, quando a chance fôra o maior obstaculo para os seus defensores. Dentro de algumas horas, veremos a luta do America procurando defender a sua invencibilidade e do Esporte em busca da supremacia do campeonato.

UM CONJUNTO SEM ASTROS

Quando o Esporte apresentou-se para o campeonato deste ano, reinava certa desconfiança e descontentamento de seus associados. Era que o seu quadro de profissionais mostrava-se sem direção e fraco, enquanto o America e o Nautico figuravam em pleno superior. Entretanto, contra a espectativa geral, Navamuel transformou aquele punhado de jogadores, alguns de reduzidas possibilidades, num bloco homogeneo que tem assinalado as mais expressivas vitorias. Realmente, ninguem de bom senso poderá negar que o conjunto rubro-negro aparece como um dos mais perfeitos da cidade. Ademais, ali existe unicamente a "prata de casa". A grande maioria deles foi feita na escala do "association" da Ilha do Retiro. Não resta duvida que é um conjunto sem astros, porem, brilha como se fosse repleto deles.

Quem não admira a campanha do Esporte na jornada pebolistica de 1944? Foram os comandados de Genival que assinalaram os maiores escores registrados até o momento. Frente aos pupilos de Navamuel cairam o Great-Western, Flamengo, Santa Cruz e Portela. Agora, concentram-se todos os esforços para fazer baquear o "papão". Na Ilhá do Retiro, existe um só pensamento: derrotar o America. E dizem todos os rubro-negros: "Derrubar o invicto valerá pelo proprio campeonato".

UMAEQUIPE PERFEITA PARA O NORTE

Quem acompanha o desenvolvimento do futebol pernambucano, desde 1939, quando verificou-se o ingresso dos irmãos Moreira no America, certamente que não desconhece o impulso tomado pelo campeão do Centenario. Atravessando situações dificeis o America galgou uma posição destacada no futebol, chegando mesmo a aparecer entre o Esporte, Nautico e Santa Cruz, disputando classicos memoraveis. Entretanto, jamais conseguiram os irmãos Rubens, Zezé e João realizarem o seu sonho. Eles queriam um campeonato. Mas a chance os perseguia a todo instante. E cairam as esperanças em 1939, 1940, 1941, 1942 e 1943. Este ano, eis que surge um America poderoso, revigorado, injetado com sangue novo. Houve importação de gente selecionada e o conjunto marcha a passos largos para a conquista do campeonato. Agora, resta zelar pelo honroso titulo de invicto, pois apenas o Santa Cruz e o Esporte mantêm campeonatos sem derrotas.

A representação americana não possue ponto fraco. São onze elementos fisicamente preparados, formando um conjunto poderosissimo. Considere-se uma equipe perfeita para o nivel do futebol nortista. Aquele sexteto defensivo assemelha-se a uma fortaleza intransponivel, onde morrem os estilhaços do inimigo. Dir-se-ia uma barreira sem possibilidades de ser transposta. Completando o "onze", destacam-se o quinteto atacante, donde partem os possantes arremates que já decretaram as quedas do Great-Western, Flamengo, Portela, Nautico e Santa Cruz. Apenas o Esporte não foi vencido pelo America. Será mantida a tradição?

VALORES EM DESFILE

O estadio dos Aflitos será pequeno para conter a grande multidão que vai presenciar ao maior cotejo da temporada oficial deste ano. Em todos os recantos da cidade fala-se no jogo Esporte x America. Uns profetizam a queda do invicto; outros anunciam o fracasso do campeão de terra e mar. Os que apreciam um futebol bonito, falam apenas nos valores individuais dos dois conjuntos. Realmente, teremos no prelio de hoje, um verdadeiro desfile de bons cracks. Apesar da constante debanda dos nossos melhores elementos para os campos cariocas, ainda possuimos alguma reserva. E uma grande parte destes estará em atividade esta tarde.

Se o America aponta o seu trio final destacando as performances de Leça, Natal e Lucas o Esporte revida com o trio atacante, onde figuram Baby, Genival e Paulo Ramos. São tres artilheiros magnificos. Os rubro-negros completam o ataque com as extremas Pitota e Zepequeno, atualmente o ponto mais destacado da equipe. A linha media alvi-verde suplanta a do Esporte em todos os pontos de vista. A presença de Ferrari ainda não foi decidida pelo Departamento Medico. Finalmente, estarão frente a frente, o ataque do America contra o poderoso trio final dos rubro-negros. Uma disputa emocionante, onde as atenções voltam-se para o magistral Manuelzinho, auxiliado pelo vigor dos irmãos Luiz e Chicão.

QUADROS PROVAVEIS

Para o jogo de hoje, Barbosa e Navamuel escalou os seus quadros da seguinte maneira:

AMERICA: Tecnico, Barbosa. Jogadores: Leça — Natal — Lucas — Pedrinho — Capuco — Rubens — Astrogildo — Julinho — Djalma — Edgard — Oseas.

ESPORTE: Tecnico, Navamuel. Jogadores: Manuelzinho — Luiz — Chicão — Vavá — Ferrari (Amauri) — Bibi — Pitota — Baby — Genival — Paulo Ramos — Zepequeno.

HOJE, NO CAMPO DO NAUTICO, O MAIOR ENCONTRO DO CAMPEONATO — EQUILIBRIO DE FORÇAS — SITUAÇÃO DOS DISPUTANTES — UM CONJUNTO SEM ASTROS E UMA EQUIPE PERFEITA — QUADROS PROVAVEIS

DR. JOSE' REGO VIEIRA
Pele - Sifilis e Venéreas
Cons.: Imperatriz, 89-1.º
Residência: Aragão, 108

SIFILIS OU REUMATISMO?
JAPECAROBA
DEPURATIVO MODERNO

O voleibol foi um esporte que ainda não havia me atraido. Empolgado com as sensações do futebol, sempre observando-o, criticando-o e aplaudindo-o, afastei-me dos esportes puramente amadoristas e por eles não tinha a minima simpatia. Tanto assim que raras vezes desloquei-me para assistir a um encontro de volei, basquete ou tenis. Para mim, existia apenas o futebol e nada mais. O resto eram esportes de salão, adaptando-se mais ao sexo fraco. Foi possuido desta lastimavel ignorancia que vivi varios anos, apesar de intimamente ligado ao setor esportivo.

Vieram as crises pavorosas que por pouco não acabaram com os ultimos vestigios do popularissimo esporte bretão. Isto foi no ano passado, quando o Nautico deixou a F.P.D. e o futebol esteve agonizante. E dentre as poucas pessoas que compareciam religiosamente aos campos como aficionados inveterados lá estava o rabiscador destas linhas. Naqueles tempos, o Nautico promovia os campeonatos abertos de volei feminino e basquete masculino, conseguindo escrever as paginas mais brilhantes que figuram na historia esportiva de Pernambuco. Sabia eu, perfeitamente, que aquelas noitadas nas quadras dos Aflitos eram simplesmente sensacionais. Seletas assistencias aplaudiam com carinho as cortadas das jovens voleibolistas e os passes ligeiros dos rapazes da "bola ao cesto". Nem mesmo o farto noticiario dos comentaristas me atrairam. Eha que eu estava como fascinado pelo futebol. E um sentinela não abandona o seu posto.

Por mais de uma vez, cheguei ao estadio dos Aflitos para presenciar aos treinos noturnos do selecionado pernambucano de futebol. Nas vastas localidades das arquibancadas semi-escuras, divisava-se a silhueta de um ou outro espectador. Mas a nossa atenção era constantemente desviada para os aplausos das multidões que assistiam aos jogos dos certames abertos do alvi-rubro. Triste verdade. O futebol que tanto me empolgara estava lançado a um plano secundario. Ninguem mais se deixava atrair pelos espetaculos que, embora em menor intensidade, ela ainda oferecia. Pobre futebol, desprestigiado como um artitas de picadeiro em decadencia...

Somente forçado pelo exercicio de minha função de redator da secção esportiva do DIARIO DE PERNAMBUCO, seria possivel contrariar aquela errada convicção. Era preciso que eu conhecesse de perto, intimamente — como acontecia ao futebol — o valor do volei e do basquete. Por que seria que somente os rapazes da sociedade apreciam que relevo na pratica dos mesmos? Qual a atração que tinha o volei sobre o elemento feminino? Nada disso eu conhecia.

Foi aquela delegação que o Nautico enviou a Maceió, em fins de maio ultimo, quando assistimos ao maior temporar que já caiu sobre as terras alagoanas, que me revelou o reverso da medalha. Muitas vezes integrei delegações esportivas em excursões. Porém, sempre o futebol me acompanhava. Enfim, tive a oportunidade de que necessitava. Uma delegação com basquete e volei feminino, atrelados ao indispensavel futebol. Fiquei empolgado com as exibições das garotas e dos rapazes alvi-rubros. No momento daqueles jogos tinha por obrigação torcer pelos meus companheiros de viagem. E torci. Comecei a compreender as contagens de pontos e os lances. Já sabia quando o juiz errava. Estava positivamente inclinado pelas disputas de volei e basquete. Naqueles jogos havia qualquer coisa de simples e delicado. Era a propria feição do esporte.

NOITADAS MEMORAVEIS

Quando regressei, depois de uma ausencia de nove dias, trazia a firme decisão de olhar com mais carinho para os esportes amadores, principalmente o volei e o basquete. Tanto assim que ninguem ainda esqueceu o que foram as noitadas de "bola ao ar" e "bola ao cesto" promovidas pelo Esporte, em comemoração ao seu aniversario. Aquela serie "melhor de três" em que se empenharam os sextetos femininos do Ginasio da Madalena e do Esporte constituiram verdadeiro espetaculo. Dizem mesmo que foram os jogos mais sensacionais que já se disputaram no Recife. Atraido pela intensa propaganda que fizemos, as quadras dos rubro-negros e do Ginasio receberam o publico mais numeroso que já presenciou a jogos de volei de moças. Era justamente aquilo que esperavamos.

Posteriormente, ainda tivemos memoraveis noitadas de volei quer pelo entusiasmo dos quadros disputantes ou pela sensação provocada pelos jogos. Depois do sucesso do torneio-inicio do campeonato oficial da F.P.D., vamos aguardar o desenrolar deste certame que se auspicia dos mais empolgantes. Assim, marcha o volei masculino com uma sequencia de vitoriosas disputas, recebendo sempre os maiores aplausos dos seus aficionados. Façam bons jogos e eles estarão sempre convosco.

INTENSO MOVIMENTO

Nota-se, presentemente, desusado movimento nos setores dos desportos amadoristas. Agigantam-se os setores de volei e de basquete com três campeonatos que assinalarão epoca nos anais desportivos da cidade. Vejamos o exemplo de Minas Gerais para modelo das nossas realizações. Enquanto vai sendo preparado o campeonato feminino de volei, cuja realização constitue um sucesso indiscutivel, vemos o certame masculino, patrocinado pela F.P.D., ora em andamento. E ninguem duvida do exito que alcançará o campeonato aberto de basquete que vamos promover no DIARIO DE PERNAMBUCO, apresentando as mais expressivas representações do "bola ao cesto" pernambucano. Portanto, são três certames empolgantes que servirão de termometro para que se conheçam as nossas possibilidades nos desportos amadores.

Estou certo de que teremos a reprise daqueles espetaculos esportivos que o Nautico proporcionou em 1943. Este ano, porém, tudo indica que as noitadas que as moças e os rapazes do volei e do basquete oferecerão, terão algo de mais entusiasmo, maior emoção e mais agradaveis surpresas. Tenho acompanhado de perto as disputas daqueles esportes e conheço o entusiasmo de que estão possuidas as meninas do Agnes, do Madalena, do Nautico, do Esporte, do America ou do Jet. Tambem não desconheço o interesse reinante entre os atletas militares do cestobol, quer sejam eles do Bandeirante, do Azas, do Derby ou dos clubes esportivos. Portanto, antevejo o exito das competições em preparo.

COMO SE EXPRESSAM AS GAROTAS

Basta que tenha conhecimento de um simples treino de volei para que eu esteja procurando transporte para o local do ensaio. Não tenho geito de deixar passar em branco um jogo de volei ou de basquete. Em dias da semana passada, alguem me falou ao telefone, anunciando que as meninas do Nautico estavam treinando nos Aflitos. Imediatamente, larguei o fone, chamei o fotografo e corri para o campo dos alvi-rubros. Realmente, lá estavam Luci, Celinha, Rosaria, Leticia, Odete, Nisa e outras. Treinava um sexteto que considero o mais perfeito que temos presentemente. Um combinado de moças do Nautico e do Ginasio da Madalena. Então, num intervalo, chamei Celinha e Luci, afim de colhe ralgumas impressões. Duas figuras destacadas do volei, sendo Celinha diretora do Departamento Feminino do Nautico e Luci, a mais jovem voleibolista da cidade.

— Pode anunciar que o nosso quadro não perderá este ano. As vitorias que conquistámos em Maceió continuam em Recife, pois em sete jogos contra poderosos adversarios, mantemo-nos invictas, disse Celinha.

— Mas não esqueça que o Ginasio da Madalena está aqui representado, arrematou Luci, em tom severo. Naquele instante, as garotas iniciavam uma tremenda luta sobre as possibilidades de seus quadros. Entretanto, onde estará realmente a supremacia do volei feminino? No Nautico? No Ginasio da Madalena? No Agnes?

Quando falamos no Agnes, as meninas sorriram. Que teriam elas sentido quando mencionamos o conjunto campeão da cidade? Foi então que Celinha falou: "Este ano, teremos contas velhas a ajustar". E Luci balançou a cabeça como se ambos tivessem concordado numa aliança contra as garotas do Colegio Evangelico.

NO AUGE O VOLEI PERNAMBUCANO — Luci e Celinha, figuras destacadas do volei feminino falam ao reporter sobre o proximo campeonato aberto. Ao lado, o quadro do Nautico, apontado como o melhor da cidade. Aparecem de pé, Leticia, Odete e Rosaria; ajoelhadas, Nisa, Celinha e Luci. (Foto DIARIO DE PERNAMBUCO)

Decadencia do futebol na fase de esplendor do volei e do basquete

AS TRANSFORMAÇÕES POR QUE PASSARAM OS ESPORTES PERNAMBUCANOS — O AMADORISMO SUFOCOU O PROFISSIONALISMO — A ANSIEDADE PELOS CAMPEONATOS ABERTOS — O CERTAME FEMININO DE VOLEI E A PALAVRA DAS ALVI-RUBRAS

Reportagem de Helio PINTO

(Para o "D. P.")

Na quadra do Nautico, jogos de voleibol masculino e feminino

ESPERADA, HOJE, A DELEGAÇÃO ALAGOANA — O VENCEDOR SEGUIRÁ PARA A BAHIA — PROGRAMA DOS PRIMEIROS JOGOS ELIMINATORIOS — RELAÇÃO DOS TROFÉUS

Preparam-se os meios esportivos pré-universitarios para o inicio das grandes disputas durante a realização da Primeira Olimpiada Pré-Universitaria Nordestina. Neste certame que terá inicio, amanhã, nesta capital, estarão envolvidas as representações do Ceará, Rio Grande do Norte, Pernambuco, Alagoas, Sergipe e Bahia. O comboio ferroviario em que viaja a delegação alagoana que vem participar da eliminatoria com os pernambucanos estava sendo esperado pela madrugada de hoje. Entretanto, até encerrarmos esta edição ainda não haviamos recebido qualquer noticia afirmativa.

Com a chegada dos estudantes da vizinha terra estará concretizada a iniciativa dos jovens que dirigem a Associação dos Estudantes Secundarios de Pernambuco. Eles idealizaram uma competição esportiva incluindo todos os Estados do Nordeste, cuja finalidade será o fortalecimento dos laços de amizade entre os estudantes dos diversos pontos do país. A imprensa esportiva da cidade colocou-se de lado dos nossos estudantes e ofereceu a sua contribuição. Portanto, tem-se como assegurado o exito dos primeiros jogos.

O inicio das eliminatorias, incluindo os Estados de Alagoas e Pernambuco está marcado para amanhã às 19.30, no estadio dos Aflitos. A primeira prova do certame é o jogo de voleibol. Alagoanos e pernambucanos, movidos pelo mesmo ideal, lutarão fraternalmente pela conquista da vitoria. O quadro visitante ainda não é conhecido. Sabe-se, porém, que o mesmo conta com os mais destacados valores do "bola ao ar" de Maceió. Portanto, tudo indica que os aficionados do volei terá uma noitada magnifica. Mesmo porque estará em jogo o nome dos esportes universitarios de Pernambuco. O nosso quadro promete uma atuação destacada, desde que conta com o que temos de melhor nos circulos colegiais. Rui Meira, Alvaro, Edvaldo, Wilson, Mario Freire e Walter são os rapazes que vão defender o pavilhão da A.E.S.P.

Uma das grandes atrações da noite será o jogo preliminar, cuja disputa está a cargo dos quadros femininos do Nautico e do Australia. As alvi-rubras aparecem como favoritas do encontro, pois possuem o mais perfeito conjunto da cidade. Formam elas que marcaram expressivas vitorias nas quadras alagoanas, quando da ultima temporada do Nautico em Maceió. O quadro do Australia ainda não é conhecido. Vai jogar pela primeira vez e poderá surpreender. Sabe-se que as garotas jogam com classe.

MAGNIFICAS PROVAS DURANTE A SEMANA

O grupazes estudantes de Alagoas ficarão no Recife, hospedes da Prefeitura, durante toda a semana. Varios jogos serão disputados, em prosseguimento ás olimpiadas, nesta primeira fase. A delegação vitoriosa seguirá para São Salvador, afim de medir forças contra os bahianos. Portanto, a espectativa de um longo passeio terá grande influencia durante os jogos. Terça-feira, teremos, ainda, no campo do Nautico, a prova de basquetebol. Um encontro sensacional, pois os dois quadros possuem elementos de classe. No "five" pernambucano temos Jaime, Gilvan, Renato, Alberto, Valquir e outros. A preliminar deste jogo será feita pelos quadros femininos de volei do Ginasio da Madalena e do Ame. Não deixa de ser mais uma agradavel noitada para os aficionados dos esportes amadores.

Quarta-feira, no parque de tenis da Ilha do Retiro, estarão em luta os valorosos tenistas dos estudantes secundarios de Alagoas e Pernambuco. Embora ainda não seja mconhecidos os nomes da equipe visitante, sabe-se que os nossos cracks da raquete são: Renato Maia, Nilson Pimenta e Jaime Monteiro. Além da prova de natação, marcada para quinta-feira, cujo representante de Pernambuco será Clericuzzi, teremos a disputa final das eliminatorias, no sabado, no estadio da Ilha do Retiro, quando será realizado o jogo de futebol. Os quadros estão bem treinados e prometem uma sensacional disputa inter-estadual. O encontro será no sabado, á tarde, podendo ser assistido por uma assistencia numerosa. Na preliminar jogarão os quadros juvenis do Colegio Marista e do Colegio Nobrega.

VALIOSAS TAÇAS EM DISPUTA

Os dirigentes da Associação dos Estudantes Secundarios de Pernambuco não têm poupado esforços no sentido de preparar condigna recepção aos seus colegas do vizinho Estado. Em nossa redação eles têm decidido os assuntos mais importantes, afim de oferecer boa acolhida aos alagoanos, como tambem para assegurar o exito das competições. Antonio Lira torna-se o elemento mais esforçado, trabalhando continuadamente.

Uma comissão de estudantes esteve em diversas firmas importantes da praça, conseguindo numerosas taças para os vencedores de varios jogos. Ao campeão da Olimpiada Nordestina, será conferida a Taça Novais Filho.

Para os jogos entre pernambucanos e alagoanos, teremos os seguintes troféus: bronze "Regulador da Marinha" e "Joalheria Krause"; medalhas "Farmacia Simões Barbosa" e "Joalheria Salatiel"; Taças "Fratelli Vita" e "Viana Leal".

ESPERANÇA E REALIDADE

Ary BARROSO

(Para os "D. A.")

Quando voltei de minha viagem á America do Norte, encontrei os clubes de futebol da cidade empenhados na disputa do "Torneio Municipal". Procurei, antes mesmo de assistir a qualquer peleja ouvir opiniões de entendidos, torcedores, dessa gente que decifra os segredos do "association" como o medico que se arrisca a um diagnostico a distancia. Fiquei então sabendo que o Vasco da Gama estava com um quadro formidavel, que o Botafogo exibia-se com acerto e entusiasmo, que o Canto do Rio passava por uma fase de esplendor tecnico apreciavel e que, ao contrario, o Fluminense desintegrara-se completamente, o Flamengo padecia de catastrofica insuficiencia de valores, surgindo o America como a unica barreira possivel de conter os invenciveis avanços cruzmaltinos.

Pois bem. Devidamente "instruido", fui ver o meu primeiro jogo desde que aterrissei aqui: Botafogo x Fluminense. Vitoria dos tricolores por 4x2. Saí do estadio vascaino com impressão diferente da que me causaram as informações esparsas dos catedraticos. Julguei o conjunto da Alvaro Chaves mais harmonioso que o de Venceslau Braz. Depois assisti ao choque Vasco x America, que terminou com o triunfo cruzmaltino em virtude de um tento absolutamente exotico e inesperado de Chico. Seguiram-se outros compromissos, e fui, pouco a pouco, me inteirando da verdadeira expressão dos "teams" metropolitanos.

Encontrei-me com dois presidentes: com os nossos amigos Ademar Bebiano e professor Castro Filho. Expus-lhes sinceramente as conclusões a que cheguei, quanto á força de seus conjuntos, em palavras mais ou menos assim: "Meus amigos, já vi que este ano vamos ter varios aborrecimentos. Pelo que me foi dado apurar os quadros sociais, os torcedores e adeptos dos seus gremios estão, em face da trajetoria dos conjuntos pelo torneio municipal, convencidos do valor e da capacidade desses mesmos conjuntos. Entretanto, faço minhas restrições, e tenho prognosticos reservados quanto á figura futura no campeonato, quando tudo será diferente. Se minhas cronicas não corresponderem á expectativa geral, não devem os amigos levar em conta de campanha negativista, senão recebe-las como expressão sensata de quem está percebendo que poderá criar situações de constrangimento a intensa propaganda atual em torno das vitorias até agora conseguidas pelos dois "teams".

Quanto ao Vasco da Gama ai estão os dois jogos oficiais do certame que passaram sem vitorias para o seu "onze". Quanto ao Botafogo, a derrota de anteontem tem a justifica-la, em parte, a confusão de Santamaria, conquanto o quadro não se tivesse exibido de modo a prever-se vitoria enquanto esteve integrado de todos os valores. Os vascainos responsabilizam Yustrich pelo empate com o Fluminense, mas ante-ontem valaram o conjunto inteiro. No Botafogo lamentou-se acerbamente a conduta de Santamaria, mesmo depois da confusão, sem analisar a situação de fato, ressaltando um possivel "desinteresse" de "El Alazan", desinteresse que não conseguimos vislumbrar em sua carreira na partida.

Portanto, mais cedo que era licito esperar-se, começou o desfile da realidade, fazendo esmaecer, nos espiritos incendiados de entusiasmo, a chama da esperança. Esmaecer é bem o termo, porque as esperanças de ambos os clubes ainda não morreram. O Vasco olha para Dino como para á ancora de salvação. O Botafogo, perdendo Martim, espera Valsechi para reorganizar a sua equipe. Antes assim. Fortalecendo-se os clubes, dão maior brilho ao certame, que deverá ser renhido e disputadissimo.

PROGRAMADA A SEGUNDA REGATA MISTA DE 1944

Será corrido o classico "Farinha das Mercês" — Intensos preparativos do Esporte, Nautico e Barroso

Os aficionados do remo aguardam com justificada ansiedade a segunda regata mista de 1944. Depois da crise que afetou os nossos desportos, durante todo o ano de 1943, as nossas atividades aquaticas foram completamente paralisadas. Aliás, desde 1942 que não tinhamos competições de qualquer esporte aquatico, em vista de um rumoroso caso surgido num classico de remo e outro na decisão do certame de polo aquatico, em vista de um rumoroso caso surgido num classico de remo e outro na decisão do certame de polo-aquatico de 1941. Portanto, tudo ficou ao desprezo, enquanto o proprio departamento especializado quase fecha as portas. Foi realmente uma mancha na historia dos desportos aquaticos de Pernambuco. Entretanto, tudo passou e as vistas dos aficionados voltam-se para as proximas disputas.

Ante o entusiasmo que despertou a primeira regata deste ano, realizada no dia 8 de junho, as atenções foram voltadas para a segunda competição. Depois do fracasso do Esporte, pegado quase de surpresa, sem o devido preparo, numa tarde em que os remadores do Nautico assinalaram uma de suas maiores vitorias, verificou-se a reação dos rubro-negros. Nas aguas calmas do Capibaribe, eles iniciaram um rigoroso treinamento, desde os dias que precederam a derrota até o momento atual. Enquanto isto, Barroso e Nautico tambem ultimam os seus preparativos para a grande competição do proximo dia 6 de agosto.

CLASSICO FARINHA DAS MERCES

Numa reunião do conselho tecnico de remo da F.P.D., os representantes do Esporte, Nautico, Barroso e os diretores do Departamento Aquatico da entidade e da secção de remo, resolveram traçar o programa da segunda regata mista de 1944. A competição constará de 8 pareos, destacando-se o "Classico "Farinha das Mercês", em disputa de rico troféu. Este será corrido no 5.º pareo Out-Rig a 4 remos (Novissimos). O programa geral é o seguinte:

1.º pareo — Canoa. Classe Novissimos. Distancia 1.000 metros. 14 horas.

2.º pareo — Out-rig a 2 com patrão. Novissimos. 1.000 metros.

3.º pareo — (Sorte) Out-rig a 2 sem patrão. Classe aberta. 1.000 metros.

4.º pareo — Yole a 4 remos. Novissimos. 1.000 metros.

5.º pareo — Out-rig a 4 remos. Classe aberta. Classico Farinha das Mercês. 2.000 metros. 15.20 horas.

6.º pareo — Double-Skif. Classe aberta .1.000 metros.

7.º pareo — Skif. Novissimos. 1.000 metros.

8.º pareo — (Sorte) — Yole a 8 remos. Junior. 1.500 metros. 16.40 horas.